

ESTADÍSTICAS ECONÓMICAS

OCTUBRE 2024



Índice de Demanda Laboral de Villa María y Villa Nueva

OBSERVATORIO
INTEGRAL DE LA
REGIÓN



Universidad
Nacional
Villa María

Instituto de
Extensión

UNIVERSIDAD NACIONAL DE VILLA MARÍA

RECTOR Abog. Luis Negretti

VICERRECTORA Mgter. Elizabeth Theiler

DIR. DEL INST. DE EXTENSIÓN Lic. Gabriela Redondo

DIRRECCIÓN DE TRANSFERENCIA CIENTÍFICO-TECNOL. DEL INST. DE EXTENSIÓN Cr. Darío Poncio

OBSERVATORIO INTEGRAL DE LA REGIÓN

INVESTIGACIONES Y ESTUDIOS ESTADÍSTICOS DEL CENTRO DEL PAÍS

EQUIPO DE TRABAJO OIR

Lic. José Lautaro Aguirre

Lic. Alejandro Alanis

Lic. Iván Antón

Esp. Rocío Peralta Guardia

Esp. Ignacio Zalazar

CONTACTO:

L. Directa: 0353 46 48 254

Commutador 0353 453 9100

Interno: 2353 / 4.

observatorio.unvm@gmail.com

oir.unvm.edu.ar

Aula 11 c | Institutos 2 Av. Arturo Jauretche 1555 Campus Universitario
Villa María Córdoba República Argentina.

Sobre el IDL VM/VN El Índice de Demanda Laboral para las ciudades de Villa María y Villa Nueva (IDL VM/VN) es estimado por el Observatorio Integral de la Región (OIR), dependiente del Instituto de Extensión de la Universidad Nacional de Villa María (UNVM). Este índice cuantifica la evolución mensual de la demanda de puestos de trabajo de estas dos ciudades. El cálculo del IDL se realiza tomando como fuente de información los avisos clasificados de los días domingo del diario de mayor circulación de Villa María y Villa Nueva, *El Diario del Centro del País*.

Reproducción con mención de fuente autorizada (excepto por fines comerciales):

«Observatorio Integral de la Región, 2024, *Índice de Demanda Laboral. Villa María/Villa Nueva*.

Disponible en: oir.unvm.edu.ar»

Resumen ejecutivo

«La demanda laboral de octubre de 2024 decreció un 43,6% en el IDL tradicional y no registro cambios en el IDL digital a nivel interanual»

El Índice de Demanda Laboral de Villa María y Villa Nueva (IDLVM/VN) marcó 17,2 puntos en octubre de 2024, registrando una baja de 43,6% en su comparación interanual y de 26,7% a nivel intermensual. Las categorías más demandada fueron *Servicios* con 54%, seguida de *Técnicos* y *Profesionales* con 41%. La categoría *Comercial* obtuvo solo 5%, mientras que *Administrativo* no registró demanda. El 45% no hicieron mención alguna al género y el 18% de la demanda fue de sexo indiferente. El restante, solicitó 27% masculinos y 9% femeninos.

Por su parte, el IDL digital de Villa María (Base octubre 2019 = 100) de octubre de 2024 alcanzó los 185 puntos, no evidenciando cambios a nivel interanual, aunque una baja de 13% en su comparación intermensual.

IDL tradicional

Evolución de la demanda de trabajo En cuanto al desempeño del mes de octubre, se redujo un 43,6% a nivel interanual y 26,7% en su comparación intermensual. Comparando los diferentes meses de octubre, el registro de 2024 es el valor más bajo de toda la serie, representando un valor muy inferior al promedio de dicho mes (86 puntos). La demanda laboral acumulada alcanzó los 241 pedidos y representó una caída de 48% en comparación al año anterior, al igual que el mes anterior.

Demanda laboral por categoría y sexo Las categorías más demandada fueron *Servicios* con 54%, seguida de *Técnicos* y *Profesionales* con 41% y, *Comercial* que obtuvo 5%. La categoría *Administrativo* no registró demanda. Finalmente, en relación a la demanda de trabajo según género, se demandaron personas de género masculino por un valor de 27%, femeninos por 9% y el restante 64% de los pedidos no hizo referencia al mismo de forma individualizada.

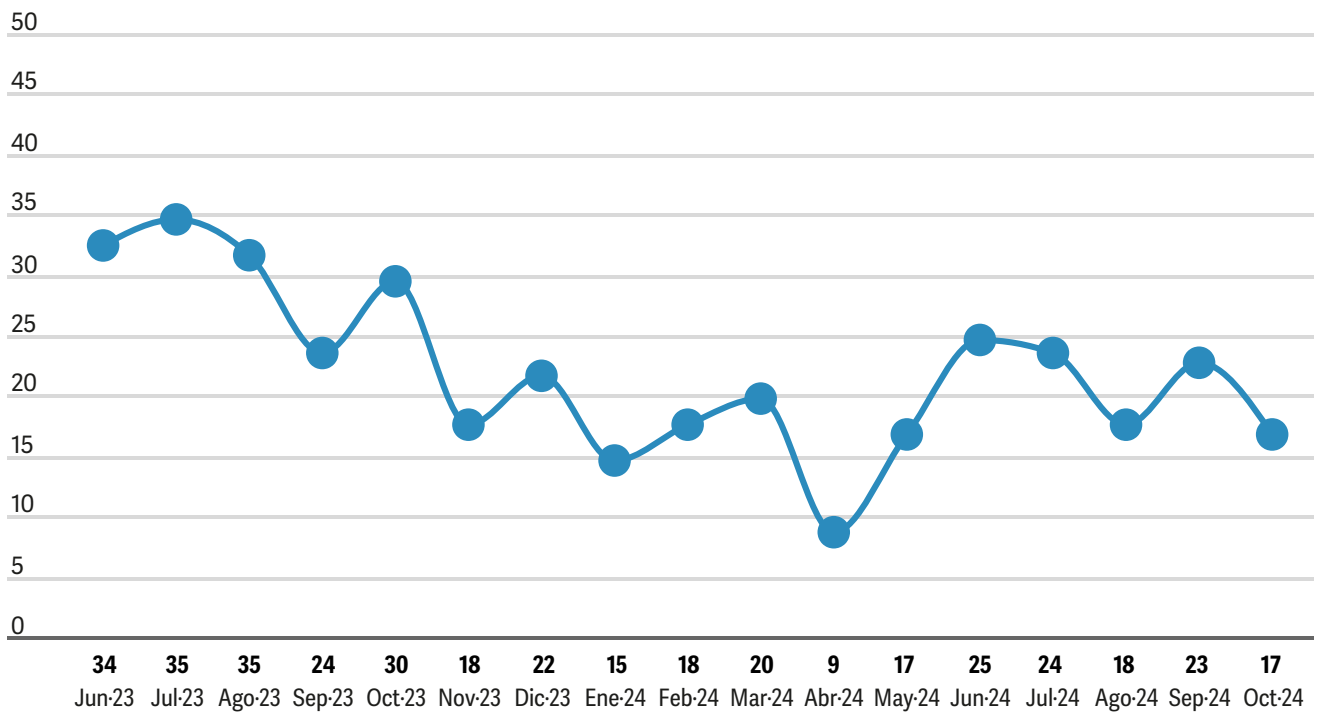

FIG. Nº 1. IDL Tradicional VM/VN.
 Jun. 2023–Oct. 2024.
 FUENTE: Elaboración propia

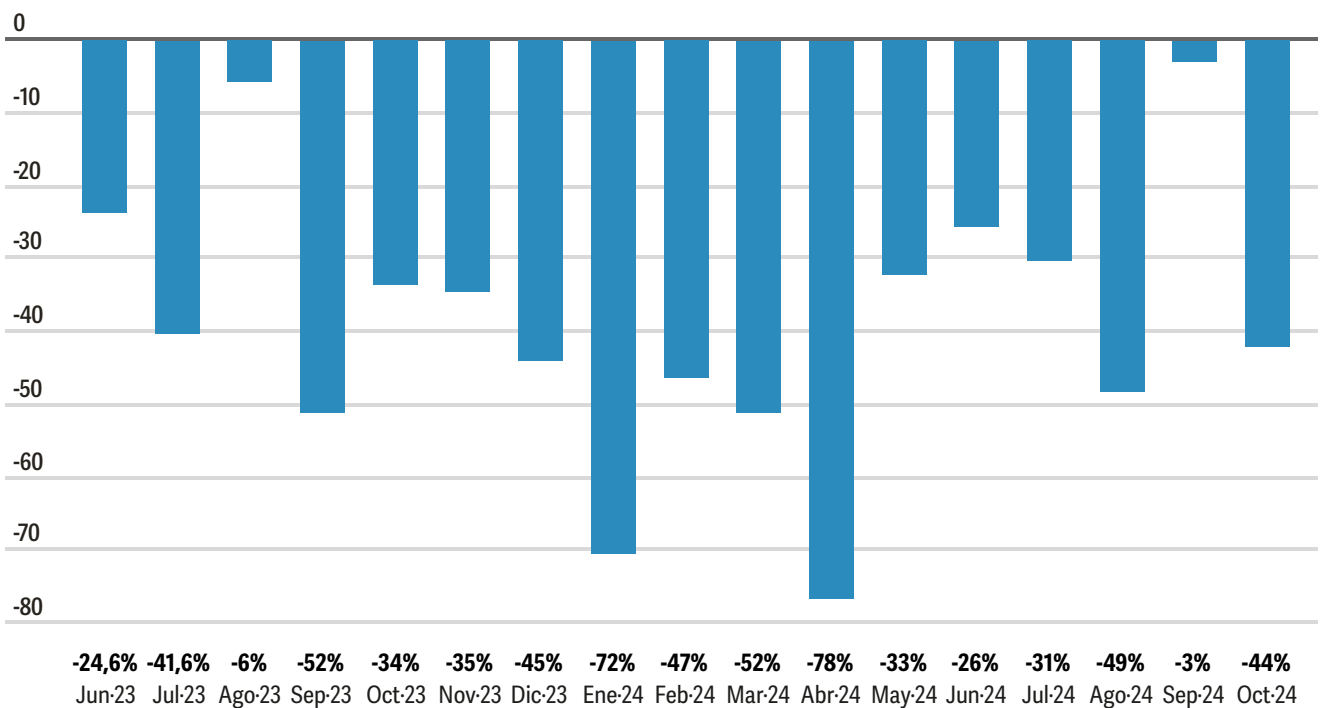

FIG. Nº 2. Variación porcentual interanual IDL Tradicional.
 Jun. 2023–Oct. 2024.
 FUENTE: Elaboración propia

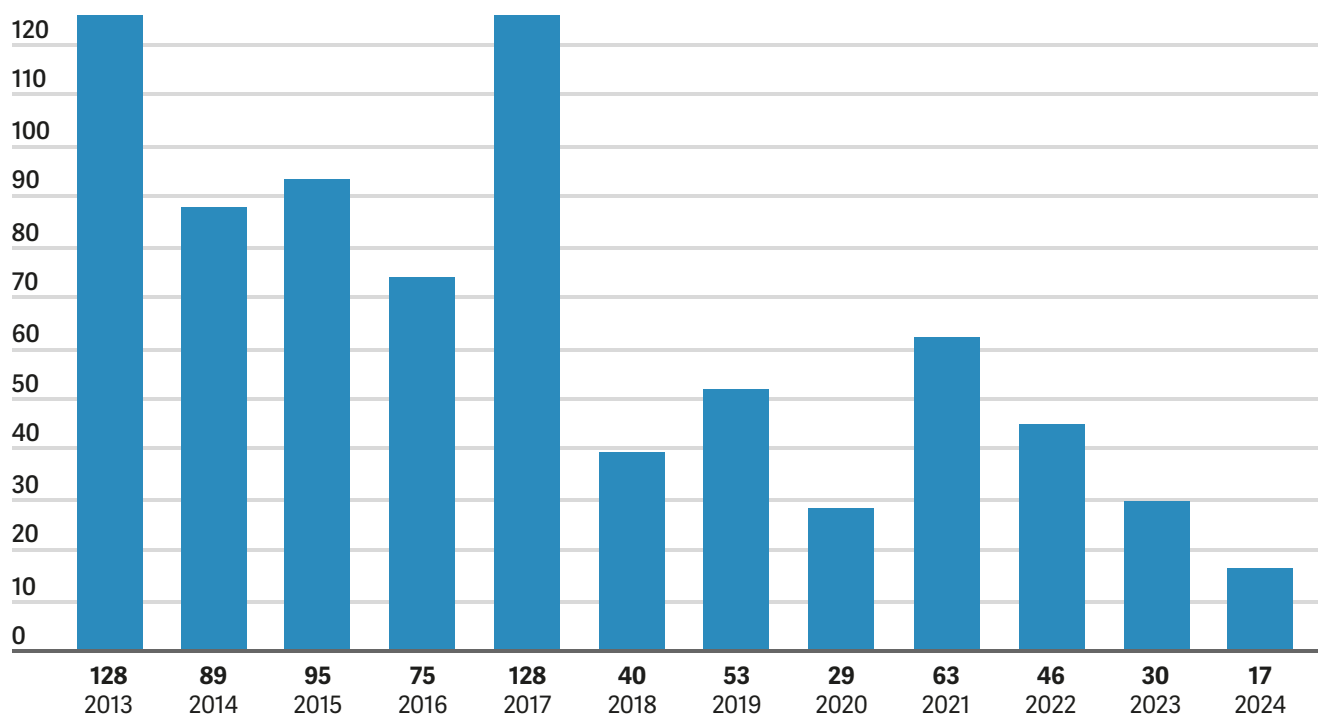

FIG. Nº 3. Valores del IDL VM/VN registrados en Octubre.

Período 2013–2024.

FUENTE: Elaboración propia

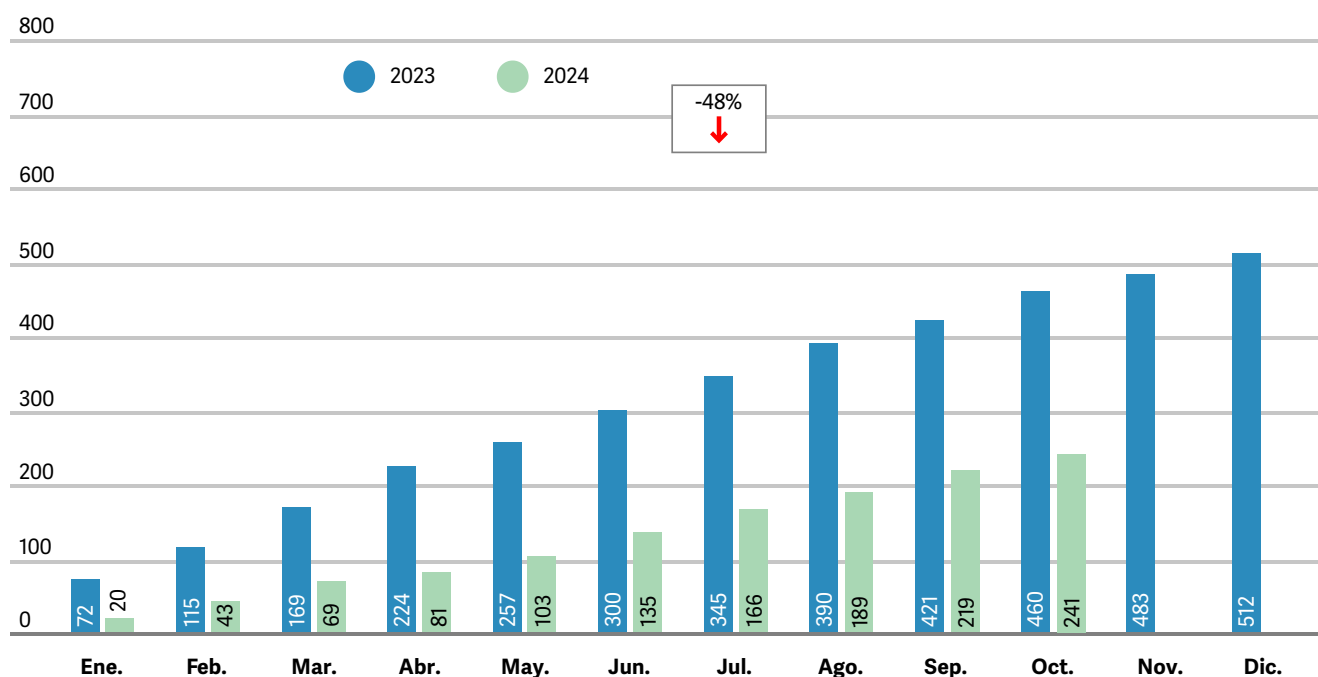

FIG. Nº 4. Anuncios acumulados.

Años 2023–2024

FUENTE: Elaboración propia

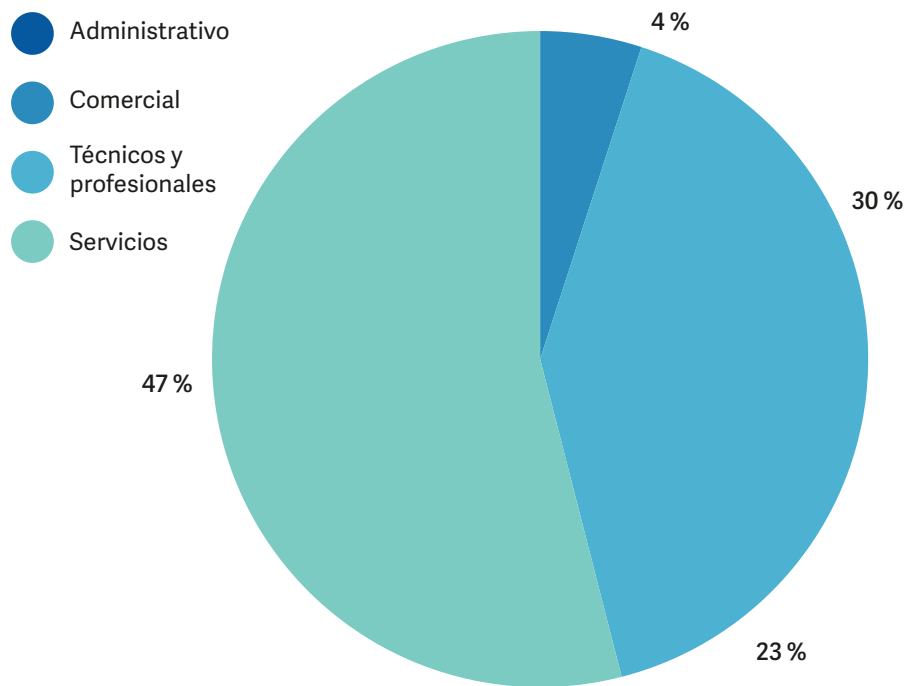

FIG. Nº 5 Pedidos por Categoría (%)
 Octubre 2024.
 FUENTE: Elaboración propia

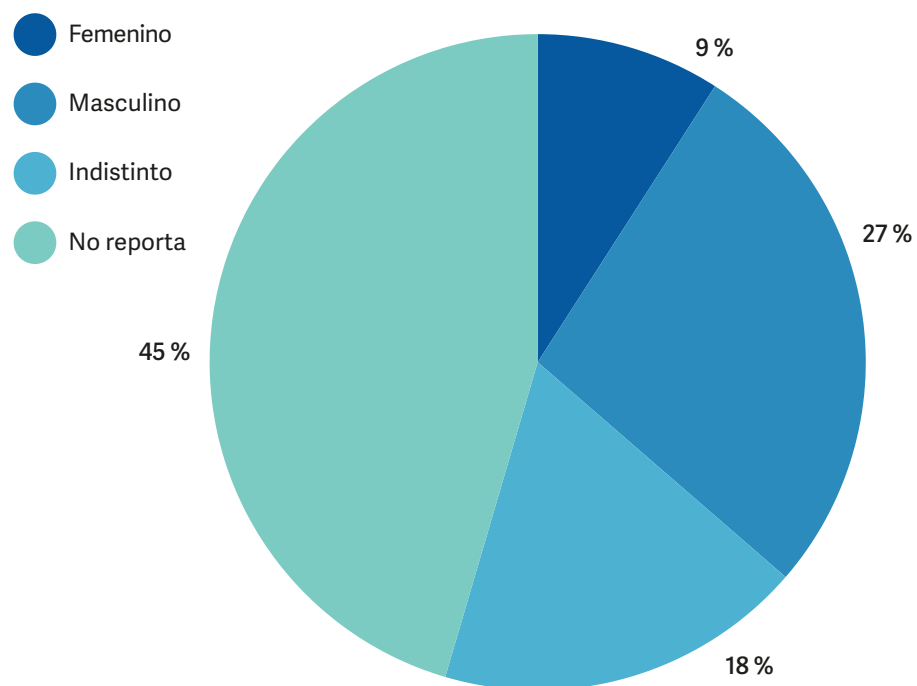

FIG. Nº 6 Demanda por sexo (%)
 Octubre 2024.
 FUENTE: Elaboración propia

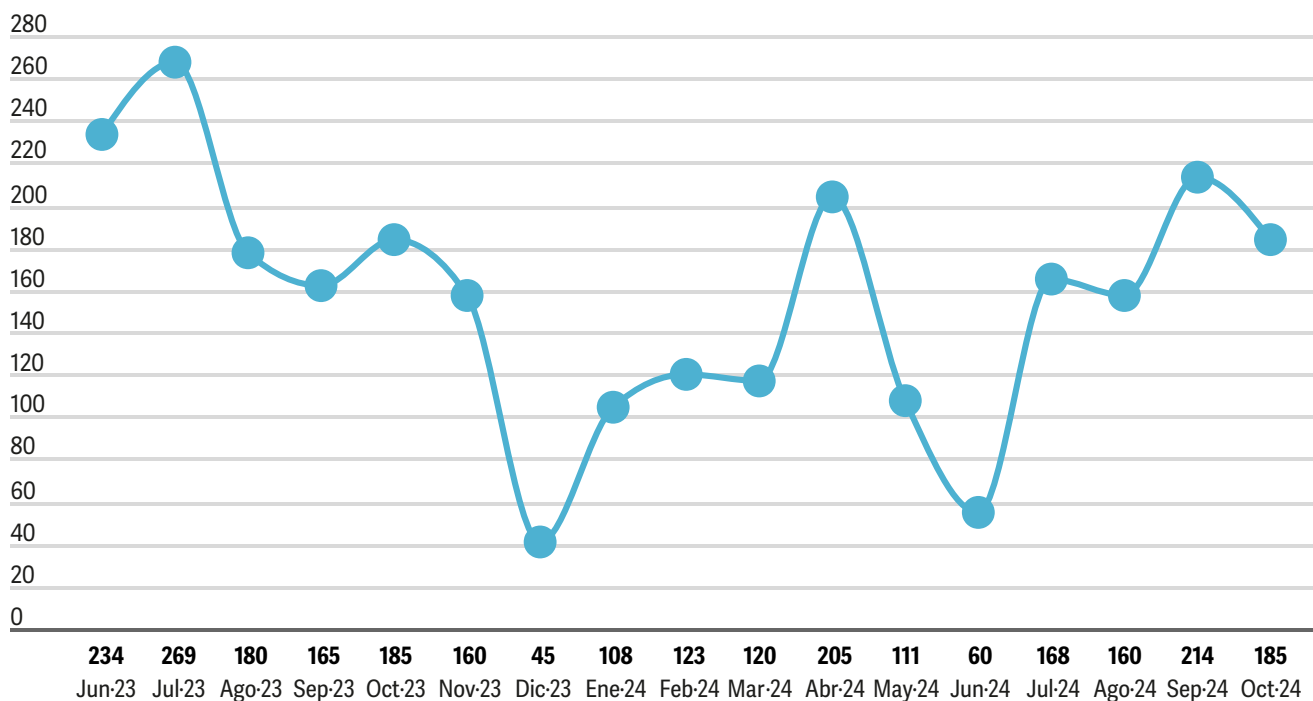

FIG. Nº 7 Índice de Demanda Laboral Digital VM/VN.

Jun. 2023–Oct. 2024.

FUENTE: Medios digitales.

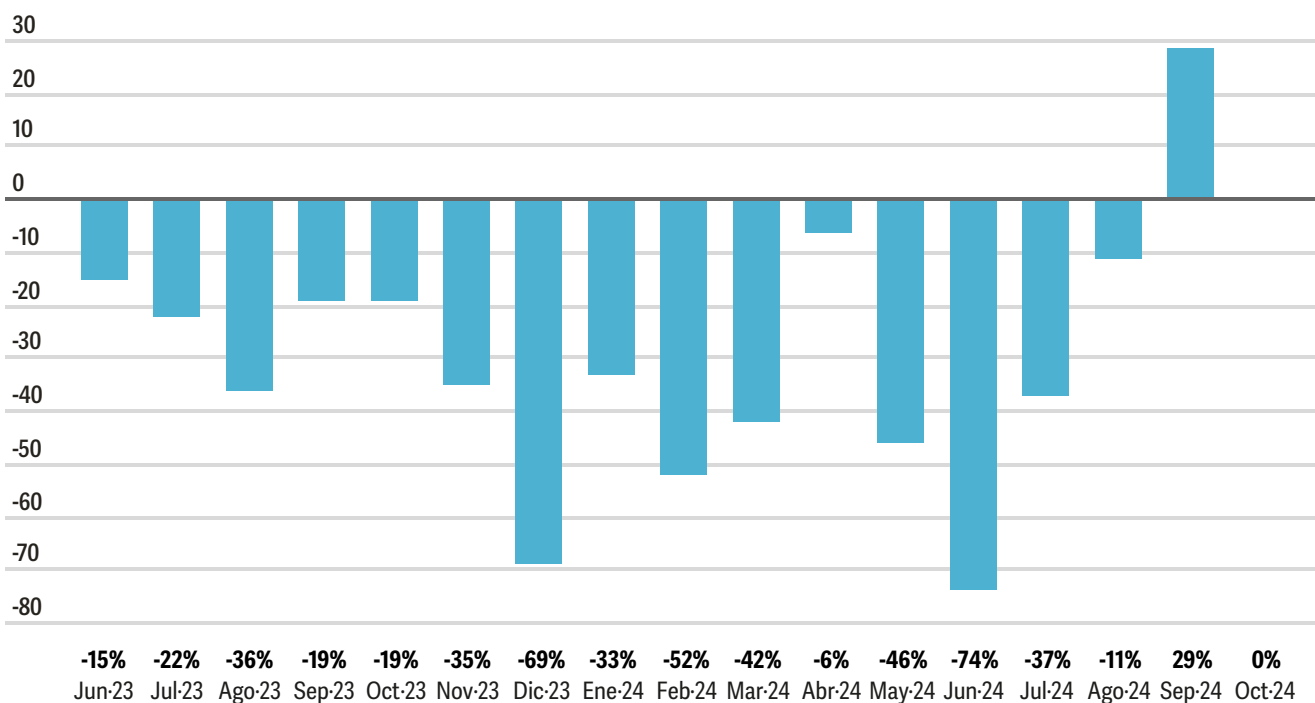

FIG. Nº 8 Variación porcentual interanual IDL Digital.

Jun. 2023–Oct. 2024.

FUENTE: Medios digitales.