

ESTADÍSTICAS ECONÓMICAS

MAYO 2024



# Índice de Demanda Laboral de Villa María y Villa Nueva

OBSERVATORIO  
INTEGRAL DE LA  
REGIÓN



Universidad  
Nacional  
Villa María

Instituto de  
Extensión

## UNIVERSIDAD NACIONAL DE VILLA MARÍA

RECTOR Abog. Luis Negretti

VICERRECTOR Mgter. Elizabeth Theiler

DIR. DEL INST. DE EXTENSIÓN Lic. Gabriela Redondo

DIRRECCIÓN DE TRANSFERENCIA CIENTÍFICO-TECNOL. DEL INST. DE EXTENSIÓN Cr. Darío Poncio

## OBSERVATORIO INTEGRAL DE LA REGIÓN

INVESTIGACIONES Y ESTUDIOS ESTADÍSTICOS DEL CENTRO DEL PAÍS

EQUIPO DE TRABAJO OIR

Lic. José Lautaro Aguirre

Lic. Alejandro Alanis

Lic. Iván Antón

Esp. Rocío Peralta Guardia

Esp. Ignacio Zalazar

CONTACTO:

L. Directa: 0353 46 48 254

Commutador 0353 453 9100

Interno: 2353/4.

observatorio.unvm@gmail.com

oir.unvm.edu.ar

Aula 11 c | Institutos 2 Av. Arturo Jauretche 1555 Campus Universitario  
Villa María Córdoba República Argentina.

Sobre el IDL VM/VN El Índice de Demanda Laboral para las ciudades de Villa María y Villa Nueva (IDL VM/VN) es estimado por el Observatorio Integral de la Región (OIR), dependiente del Instituto de Extensión de la Universidad Nacional de Villa María (UNVM). Este índice cuantifica la evolución mensual de la demanda de puestos de trabajo de estas dos ciudades. El cálculo del IDL se realiza tomando como fuente de información los avisos clasificados de los días domingo del diario de mayor circulación de Villa María y Villa Nueva, *El Diario del Centro del País*.

Reproducción con mención de fuente autorizada (excepto por fines comerciales):

«Observatorio Integral de la Región, 2024, *Índice de Demanda Laboral. Villa María/Villa Nueva*. Disponible en: [oir.unvm.edu.ar](http://oir.unvm.edu.ar)»

## Resumen ejecutivo

El Índice de Demanda Laboral de Villa María y Villa Nueva (IDLVM/VN) marcó 17,2 puntos en mayo de 2024, registrando una baja de 33% en su comparación interanual aunque obtuvo una suba de 83% a nivel intermensual. Las categorías más demandada fueron *Servicios* con 54%, seguida de *Técnicos* y *Profesionales* con 32%. Las categorías *Administrativo* y *Comercial* obtuvieron 9% y 5%, respectivamente. El 54% no hicieron mención alguna al género y el 14% de la demanda fue de sexo indiferente. El restante, solicitó 23% masculinos y 9% femeninos.

Por su parte, el IDL digital de Villa María (Base octubre 2019 = 100) de mayo de 2024 alcanzó los 111.4 puntos, evidenciando una baja de 46% a nivel interanual e intermensual.

## IDL tradicional

**Evolución de la demanda de trabajo** En cuanto al desempeño del mes de mayo, se redujo un 33% a nivel interanual e incrementó su desempeño un 83% en su comparación intermensual. Comparando los diferentes meses de mayo, el registro de 2024 es el más bajo de toda la serie, igualando el valor del año 2020, producto de la pandemia, representando un valor muy inferior al promedio de dicho mes (73,4 puntos). La demanda laboral acumulada alcanzó los 103 pedidos y representó una caída de 60% en comparación al año anterior.

**Demanda laboral por categoría y sexo** Las categorías más demandada fueron *Servicios* con 54%, seguida de *Técnicos* y *Profesionales* con 32%. Las categorías *Administrativo* y *Comercial* obtuvieron 9% y 5%, respectivamente. Finalmente, en relación a la demanda de trabajo según género, se demandaron personas de género masculino por un valor de 23%, femeninos por 9% y el restante 68% de los pedidos no hizo referencia al mismo de forma individualizada.

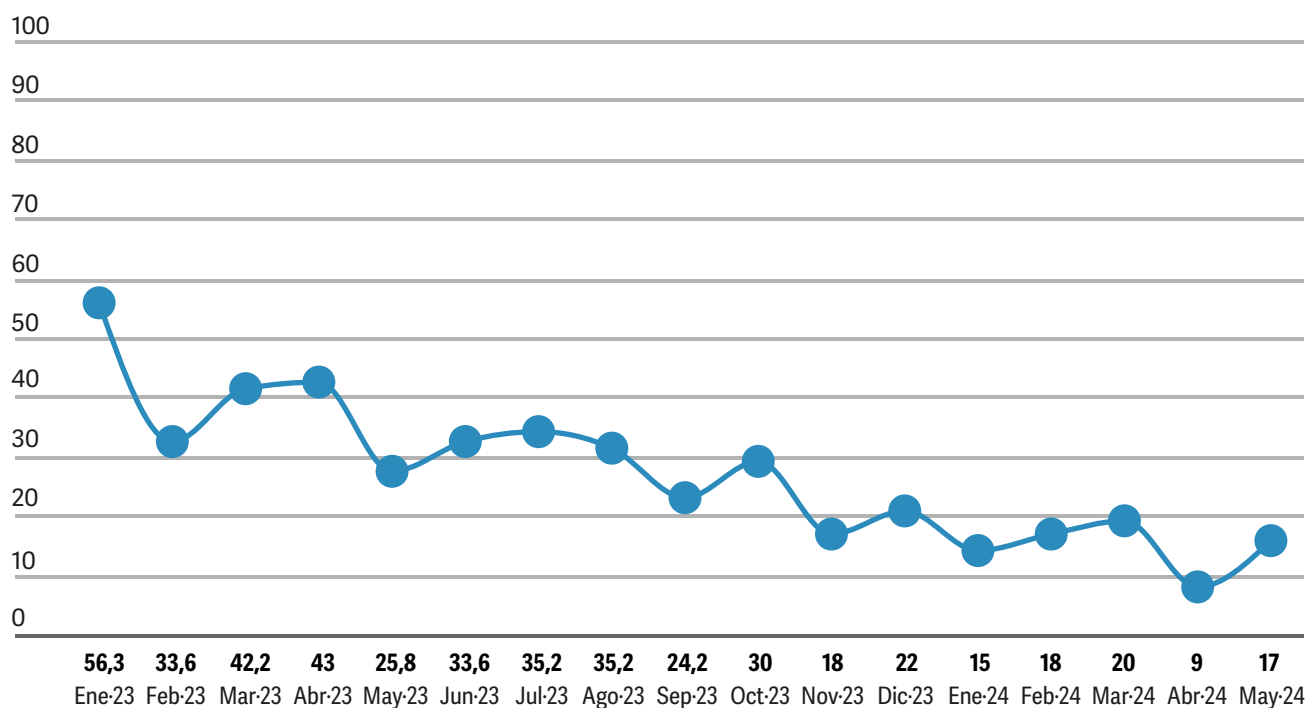

**FIG. Nº 1.** IDL Tradicional VM/VN.

Ene. 2022–May. 2024.

FUENTE: Elaboración propia

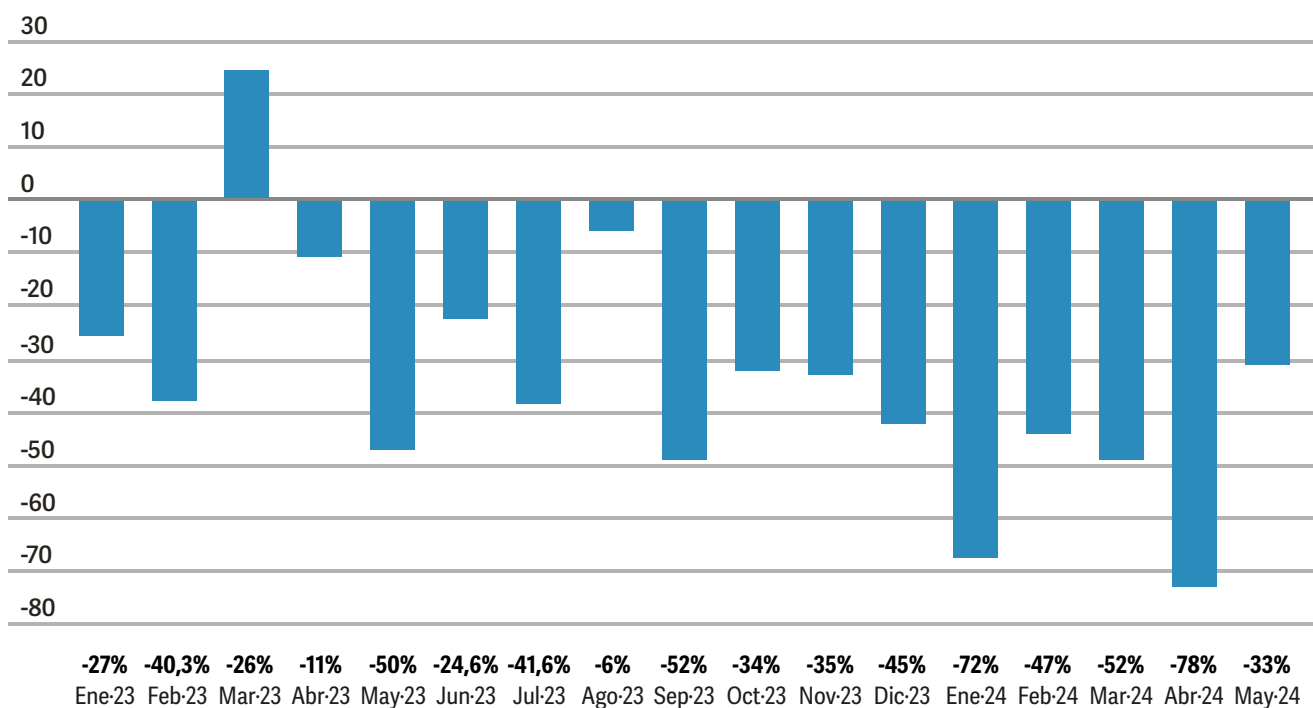

**FIG. Nº 2.** Variación porcentual interanual IDL Tradicional.

Ene. 2022–May. 2024.

FUENTE: Elaboración propia

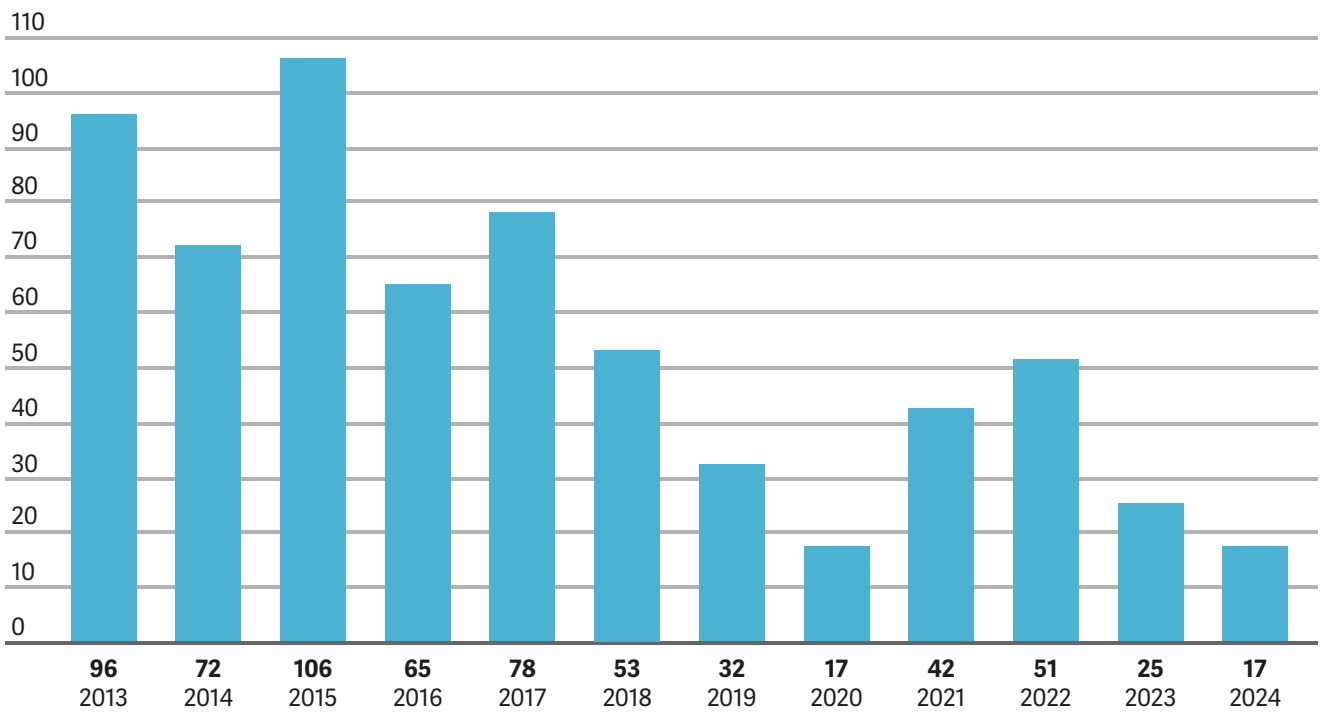

**FIG. Nº 3.** Valores del IDL VM/VN registrados en Mayo.  
 Período 2013–2024.  
 FUENTE: Elaboración propia

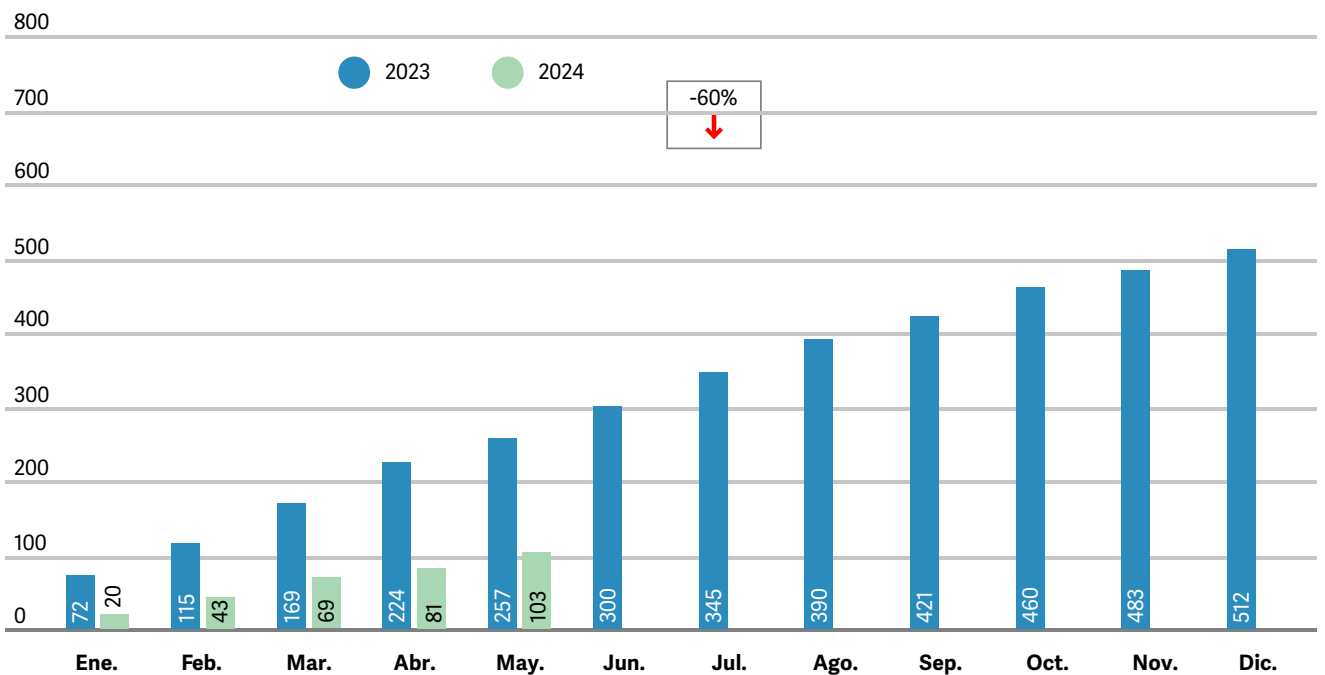

**FIG. Nº 4.** Anuncios acumulados.  
 Años 2023–2024  
 FUENTE: Elaboración propia

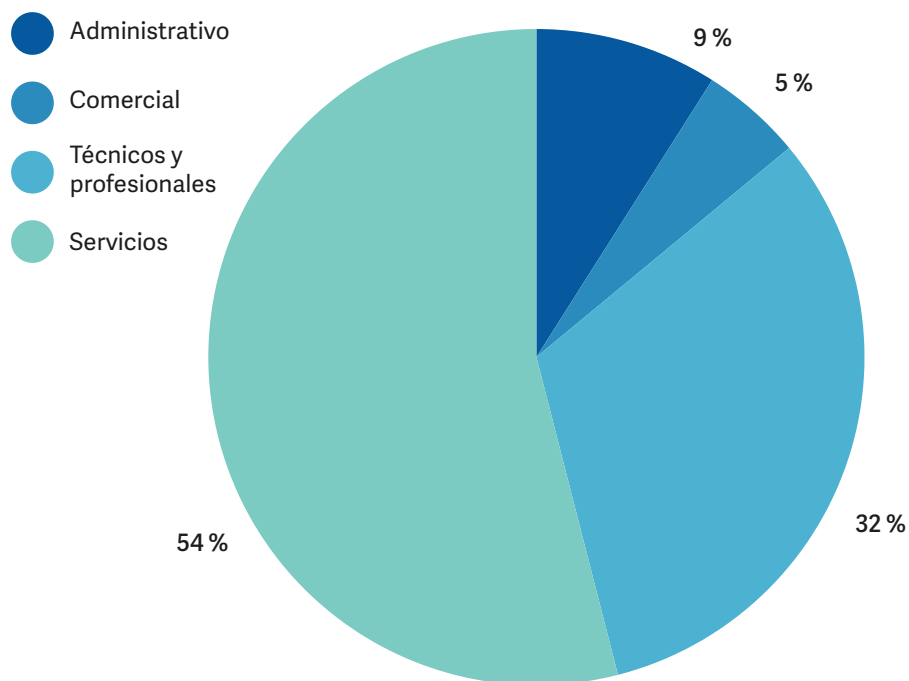

**FIG. Nº 5** Pedidos por Categoría (%)  
 Mayo 2024.  
 FUENTE: Elaboración propia

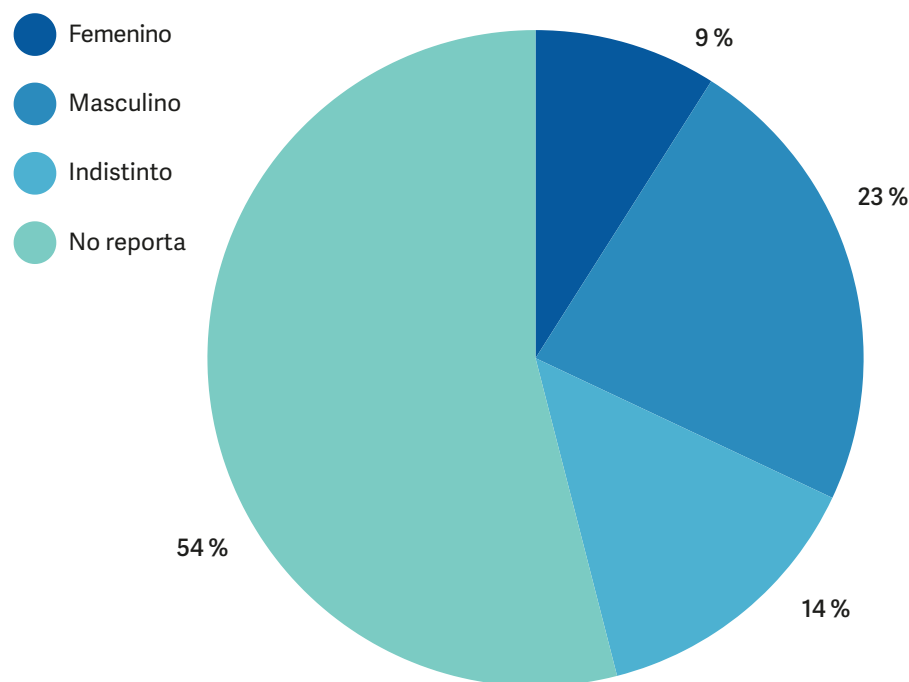

**FIG. Nº 6** Demanda por sexo (%)  
 Mayo 2024.  
 FUENTE: Elaboración propia



**FIG. Nº 7** Índice de Demanda Laboral Digital VM/VN.

Dic. 2022–Abr. 2024.

FUENTE: Medios digitales.

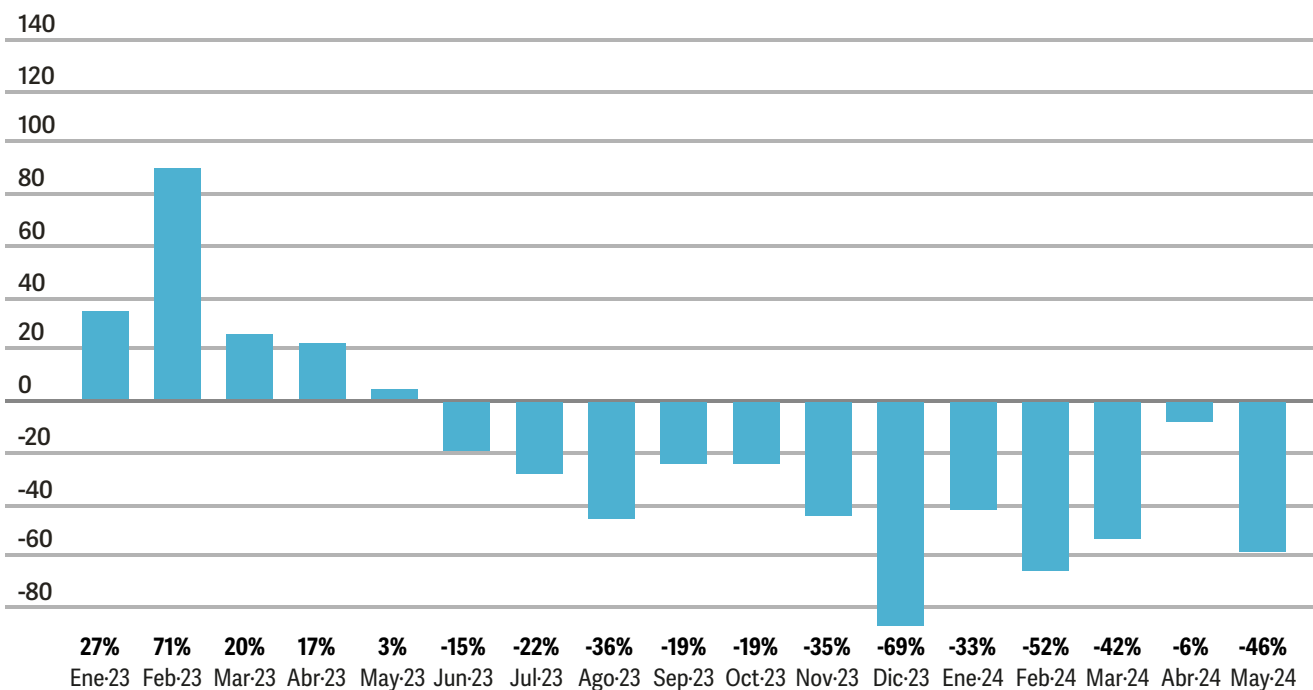

**FIG. Nº 8** Variación porcentual interanual IDL Digital.

Ene. 2022–May. 2024.

FUENTE: Medios digitales.