

ESTADÍSTICAS ECONÓMICAS

ABRIL 2024



Índice de Demanda Laboral de Villa María y Villa Nueva

OBSERVATORIO
INTEGRAL DE LA
REGIÓN



Universidad
Nacional
Villa María

Instituto de
Extensión

UNIVERSIDAD NACIONAL DE VILLA MARÍA

RECTOR Abog. Luis Negretti
VICERRECTOR Mgter. Elizabeth Theiler
DIR. DEL INST. DE EXTENSIÓN Lic. Gabriela Redondo
DIRECCIÓN DE TRANSFERENCIA CIENTÍFICO-TECNOL. DEL INST. DE EXTENSIÓN Cr. Darío Poncio

OBSERVATORIO INTEGRAL DE LA REGIÓN

INVESTIGACIONES Y ESTUDIOS ESTADÍSTICOS DEL CENTRO DEL PAÍS

EQUIPO DE TRABAJO OIR	CONTACTO:
Lic. José Lautaro Aguirre	L. Directa: 0353 46 48 254
Lic. Alejandro Alanis	Commutador 0353 453 9100
Lic. Iván Antón	Interno: 2353 / 4.
Esp. Rocío Peralta Guardia	observatorio.unvm@gmail.com
Esp. Ignacio Zalazar	oir.unvm.edu.ar

Aula 11 c | Institutos 2 Av. Arturo Jauretche 1555 Campus Universitario
Villa María Córdoba República Argentina.

Sobre el IDL VM/VN El Índice de Demanda Laboral para las ciudades de Villa María y Villa Nueva (IDL VM/VN) es estimado por el Observatorio Integral de la Región (OIR), dependiente del Instituto de Extensión de la Universidad Nacional de Villa María (UNVM). Este índice cuantifica la evolución mensual de la demanda de puestos de trabajo de estas dos ciudades. El cálculo del IDL se realiza tomando como fuente de información los avisos clasificados de los días domingo del diario de mayor circulación de Villa María y Villa Nueva, *El Diario del Centro del País*.

Reproducción con mención de fuente autorizada (excepto por fines comerciales):
«Observatorio Integral de la Región, 2024, *Índice de Demanda Laboral. Villa María/Villa Nueva*. Disponible en: oir.unvm.edu.ar»

Resumen ejecutivo

El Índice de Demanda Laboral de Villa María y Villa Nueva (IDLVM/VN) marcó 9,4 puntos en abril de 2024, registrando una baja de 78% en su comparación interanual y 54% a nivel intermensual. Las categorías más demandada fueron *Servicios* con 58%, seguida de *Comercial* con 25% y *Técnicos y Profesionales* de con 17%. En cuanto a los pedidos de *Administrativo*, no se obtuvo demanda. El 58% no hicieron mención alguna al género y no se obtuvo una demanda de sexo indiferente. El restante, solicitó 8% masculinos y 33% femeninos.

Por su parte, el IDL digital de Villa María (Base octubre 2019 = 100) de abril de 2024 alcanzó los 205,7 puntos, evidenciando una baja interanual de 6% aunque un incremento intermensual de 71%.

IDL tradicional

Evolución de la demanda de trabajo En cuanto al desempeño del mes de abril, se redujo un 78% a nivel interanual y un 54% en su comparación intermensual. Comparando los diferentes meses de abril, el registro de 2024 es el segundo más bajo de toda la serie, luego del año 2020 producto de la pandemia, representando un valor muy inferior al promedio de dicho mes (82,3 puntos). La demanda laboral acumulada alcanzó los 81 pedidos y representó una caída de 64% en comparación al año anterior.

Demanda laboral por categoría y sexo Las categorías más demandada fueron *Servicios* con 58%, seguida de *Comercial* con 25% y *Técnicos y Profesionales* de con 17%. En cuanto a los pedidos de *Administrativo*, no se obtuvo demanda. Finalmente, en relación a la demanda de trabajo según género, se demandaron personas de género masculino por un valor de 8%, femeninos por 33% y el restante de los pedidos (59%) no hizo referencia al mismo de forma individualizada.

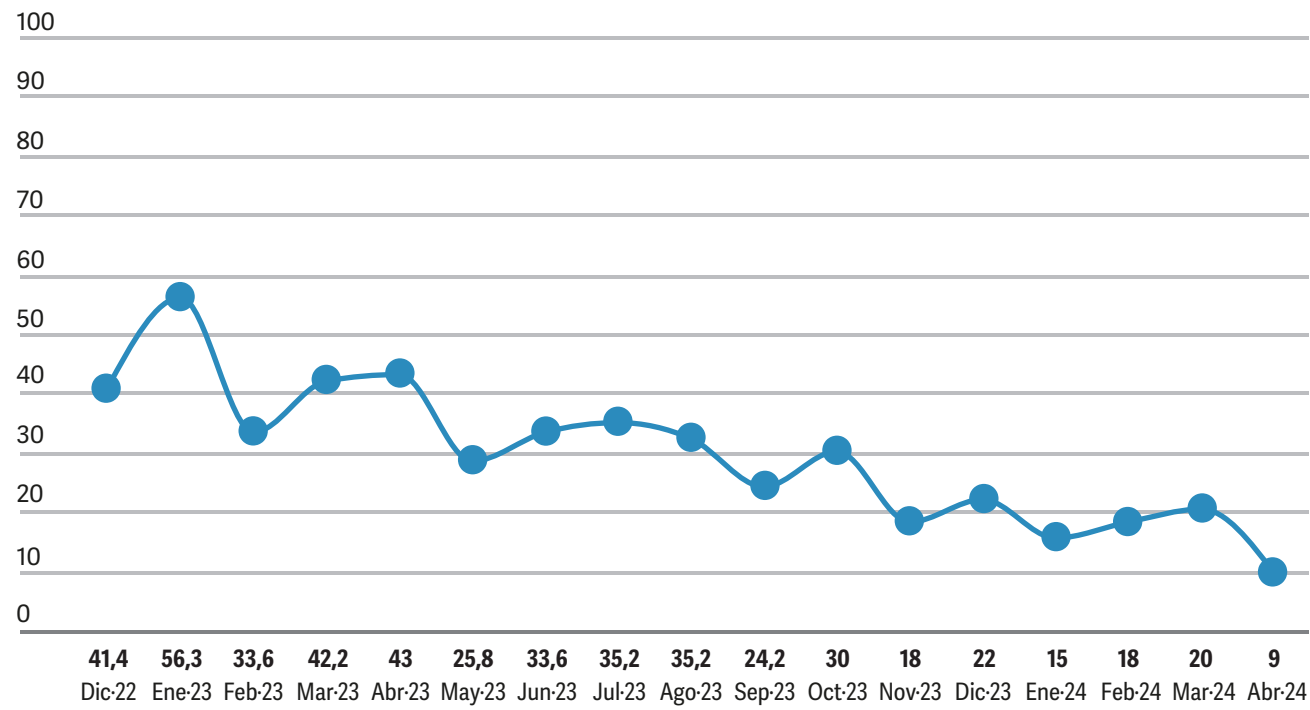

FIG. Nº 1. IDL Tradicional VM/VN.
Dic. 2022–Abr. 2024.
FUENTE: Elaboración propia

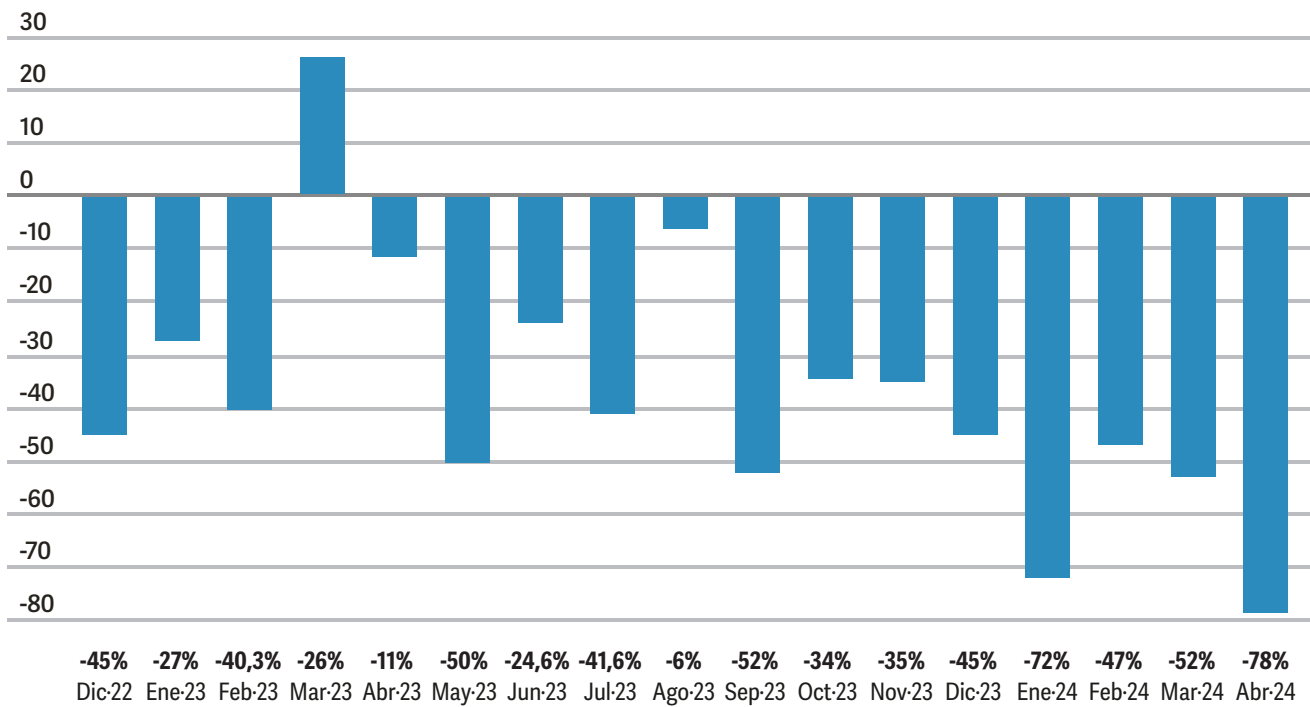

FIG. Nº 2. Variación porcentual interanual IDL Tradicional.
Dic. 2022–Abr. 2024.
FUENTE: Elaboración propia

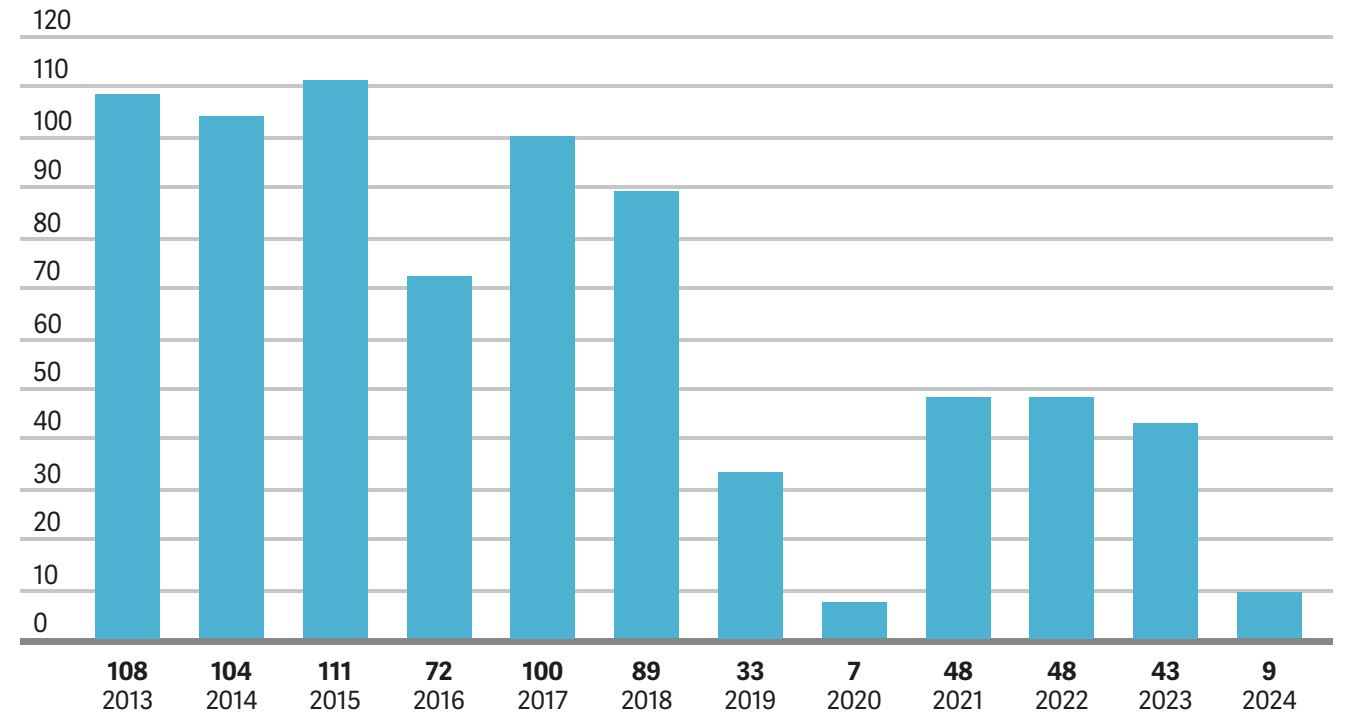

FIG. Nº 3. Valores del IDL VM/VN registrados en Abril.
Período 2013–2024.
FUENTE: Elaboración propia

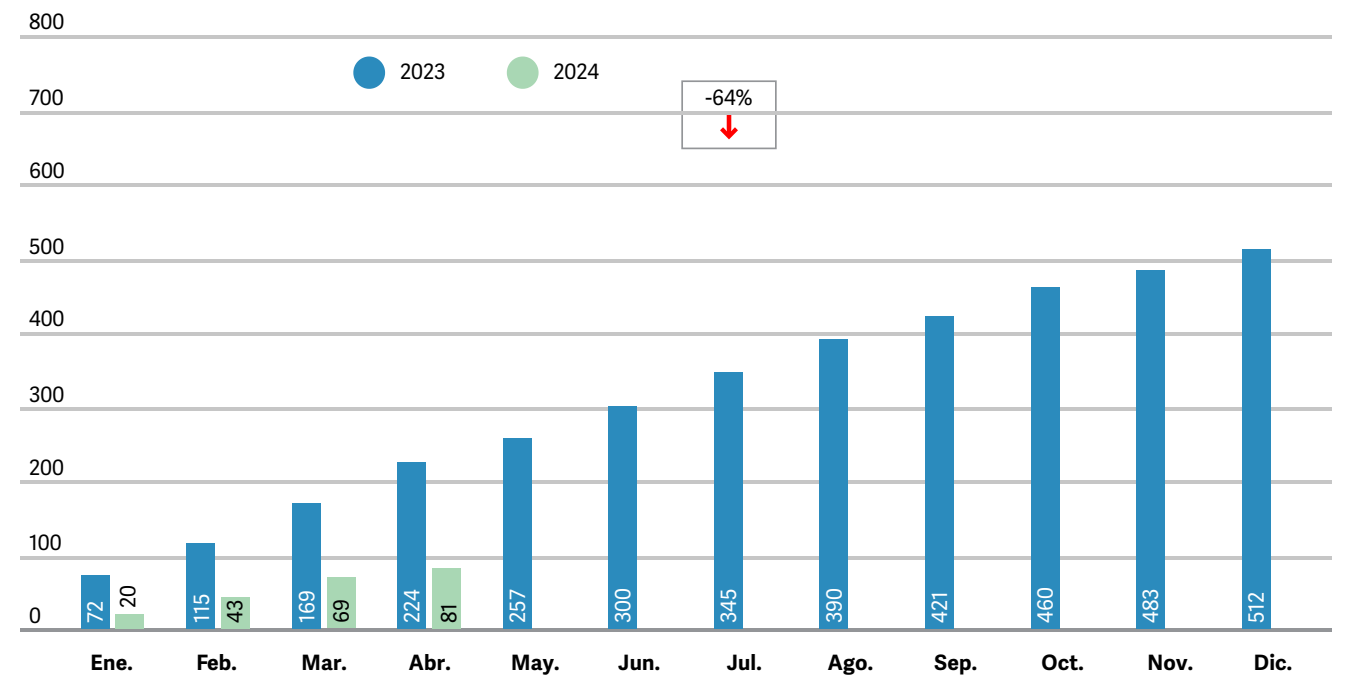

FIG. Nº 4. Anuncios acumulados.
Años 2023–2024
FUENTE: Elaboración propia

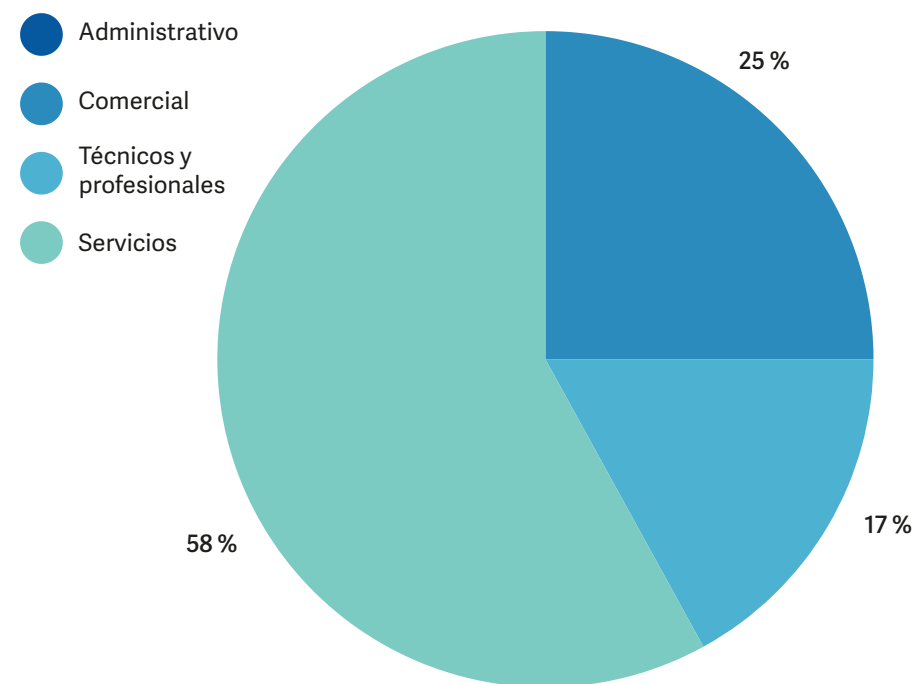

FIG. Nº 5 Pedidos por Categoría (%)
Abril 2024.
FUENTE: Elaboración propia

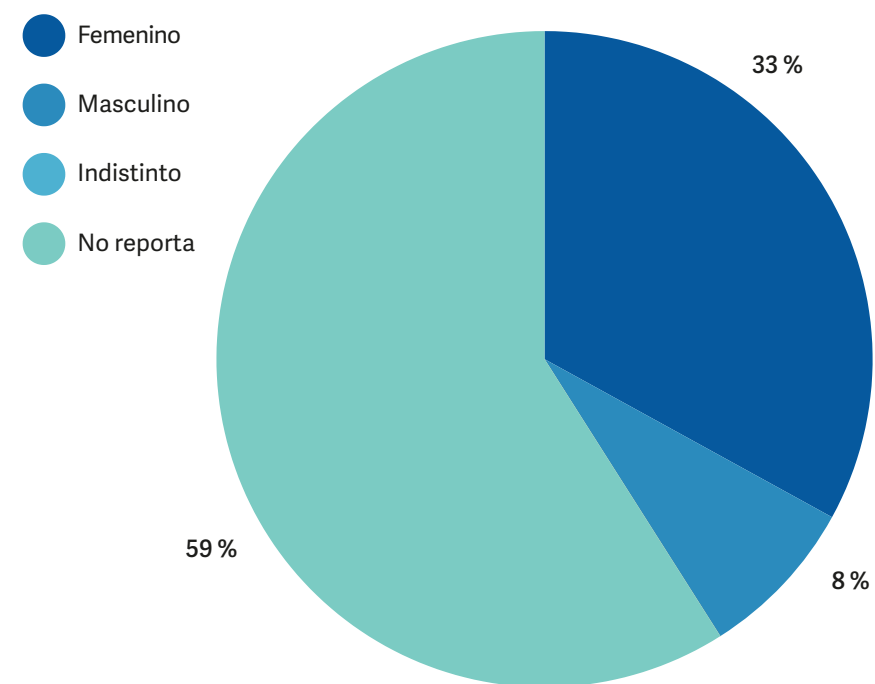

FIG. Nº 6 Demanda por sexo (%)
Abril 2024.
FUENTE: Elaboración propia

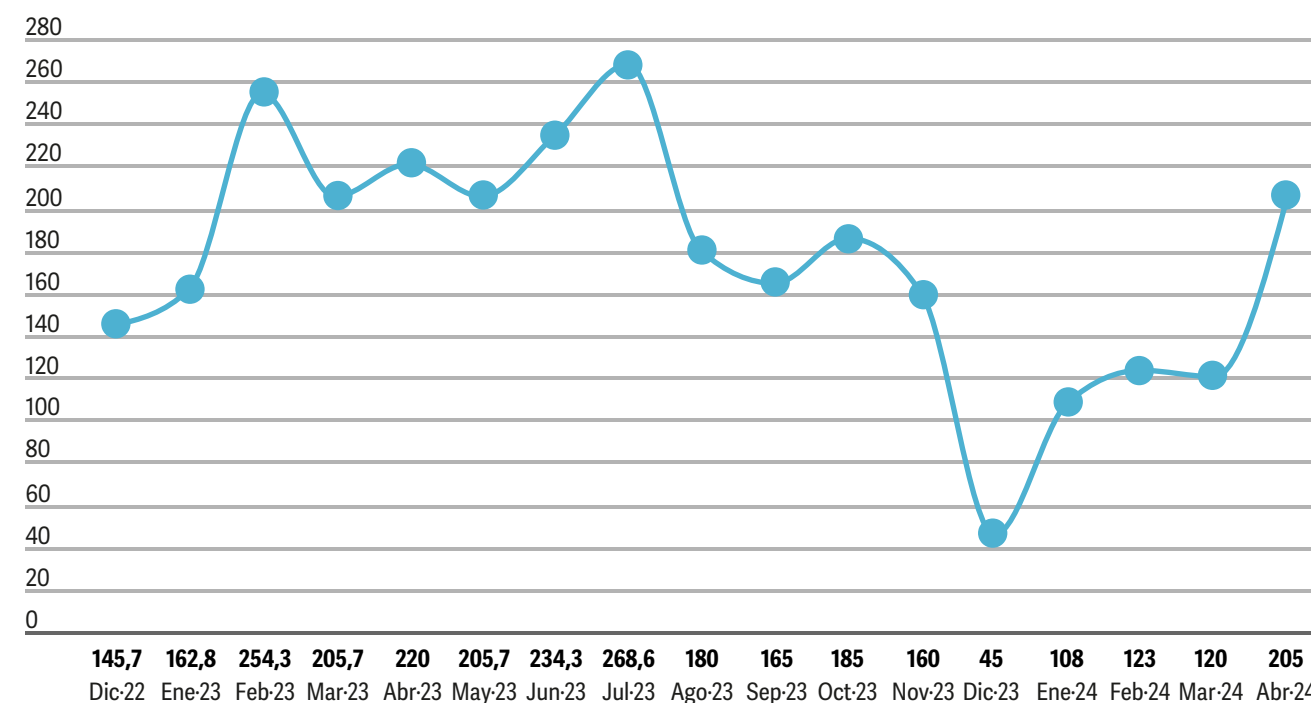

FIG. Nº 7 Índice de Demanda Laboral Digital VM/VN.
Dic. 2022–Abr. 2024.
FUENTE: Medios digitales.

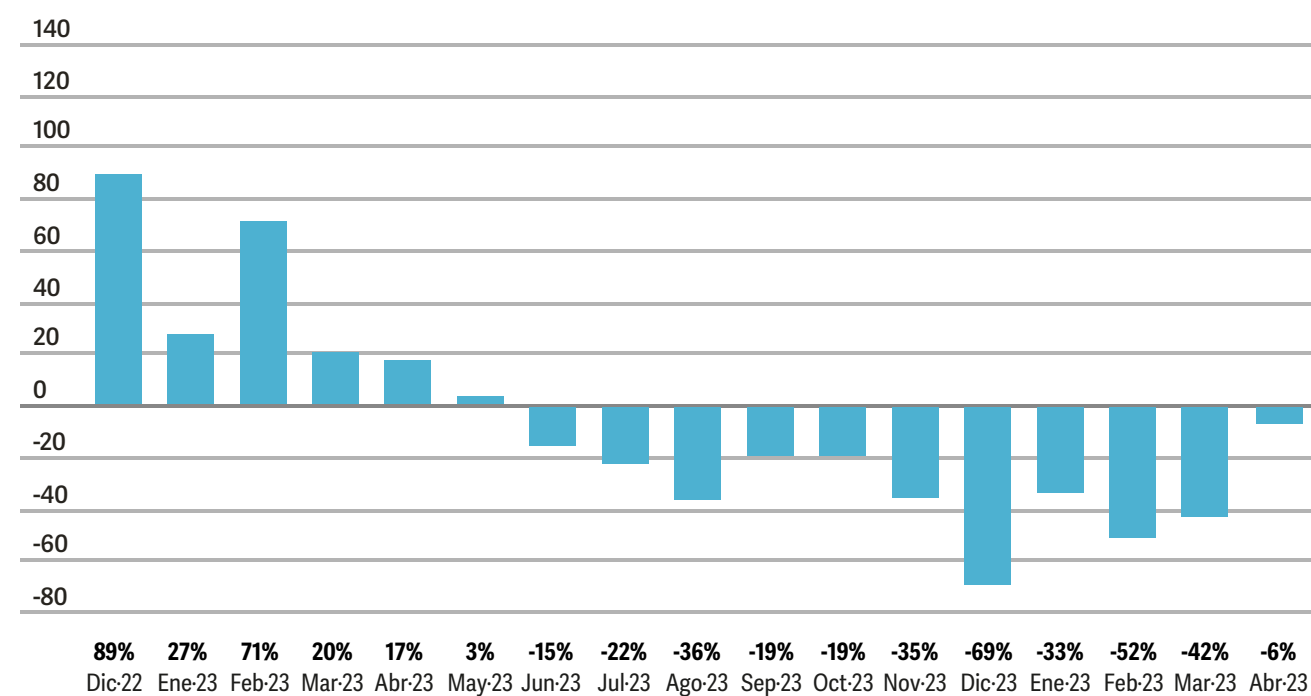

FIG. Nº 8 Variación porcentual interanual IDL Digital.
Dic. 2022–Abr. 2024.
FUENTE: Medios digitales.