ESTADÍSTICAS ECONÓMICAS

SEPTIEMBRE 2023

Índice de Demanda Laboral de Villa María y Villa Nueva

OBSERVATORIO INTEGRAL DE LA REGIÓN

Universidad Nacional Villa María

Instituto de Extensión

Universidad Nacional Villa María

Instituto de Extensión

RECTOR	Abog. Luis Negretti
VICERRECTOR	Mgter. Elizabeth Theiler
DIR. DEL INST. DE EXTENSIÓN	Lic. Gabriela Redondo
DIR. DE TRANSFERENCIA CIENTÍFICO–TECNOL. DEL INST.	Cr. Darío Poncio
EQUIPO DE TRABAJO	Lic. José Lautaro Aguirre Lic. Alejandro Alanis Lic. Iván Antón Lic. Rocío Peralta Guardia Esp. Ignacio Zalazar

OBSERVATORIO INTEGRAL DE LA REGIÓN | INVESTIGACIONES Y ESTUDIOS ESTADÍSTICOS DEL CENTRO DEL PAÍS.

Aula 11 c | Institutos 2
Av. Arturo Jauretche 1555,
Campus Universitario,
Villa María, Córdoba.

CONTACTO:

L. Directa: 0353 46 48 254
Commutador 0353 453 9100
Interno: 23 53 / 4.

observatorio.unvm@gmail.com

oir.unvm.edu.ar

Sobre el IDL VM/VN El Índice de Demanda Laboral para las ciudades de Villa María y Villa Nueva (IDL VM/VN) es estimado por el Observatorio Integral de la Región (OIR), dependiente del Instituto de Extensión de la Universidad Nacional de Villa María (UNVM). Este índice cuantifica la evolución mensual de la demanda de puestos de trabajo de estas dos ciudades. El cálculo del IDL se realiza tomando como fuente de información los avisos clasificados de los días domingo del diario de mayor circulación de Villa María y Villa Nueva, *El Diario del Centro del País.*

Reproducción con mención de fuente autorizada (excepto por fines comerciales): «Observatorio Integral de la Región, 2023, *Índice de Demanda Laboral. Villa María / Villa Nueva.* Disponible en: oir.unvm.edu.ar»

Villa María, Córdoba.
República Argentina.

Resumen ejecutivo

«La demanda laboral de septiembre de 2023 decreció un 52% a nivel interanual en el IDL tradicional y un 19% en el IDL digital»

El Índice de Demanda Laboral de Villa María y Villa Nueva (IDLVM/VN) marcó 24,2 puntos en septiembre de 2023, registrando una baja de 31% y 52% en su comparación intermensual e interanual, respectivamente. La categoría más demandada fue *Servicios* con 55% seguida de *Técnicos y Profesionales* con 26%, *Comercial* con 13%, y *Administrativo* 6%. El 10% de los pedidos fueron indiferentes y 48% no hicieron mención alguna al género. El restante, solicitó 26% masculinos y 16% femeninos.

Por su parte, el **IDL digital de Villa María** (Base octubre 2019 = 100) de septiembre de 2023 alcanzó los 165,7 puntos, evidenciando una baja interanual de 19% e intermensual de 8%.

Informe IDL tradicional

Evolución de la demanda de trabajo En cuanto al desempeño del mes de septiembre, se redujo un 31% y 52% en su comparación intermensual e interanual, respectivamente. Comparando los diferentes meses de septiembre, el registro de 2023 es el más bajo de toda la serie, representando un valor inferior al promedio de dicho mes (89 puntos). La demanda laboral acumulada alcanzó los 421 pedidos y representó una caída de casi 32% en comparación al año anterior.

Demanda laboral por categoría y sexo La demanda de trabajo desagregada por categoría mostró a *Servicios* con 55% como la principal seguida de *Técnicos y Profesionales* con 26%, *Comercial* con 13%, y *Administrativo* 6%. Finalmente, en relación a la demanda de trabajo según género, se demandaron personas de género masculino por un valor de 26%, femeninos por 16% y el restante de los pedidos (58%) no hizo referencia al mismo.

Fig. Nº 1. Índice de Demanda Laboral Tradicional VM/VN. May. 2022–Sep. 2023. *Fuente:* Elaboración del OIR en base a los avisos clasificados de *El Diario del Centro del País.*

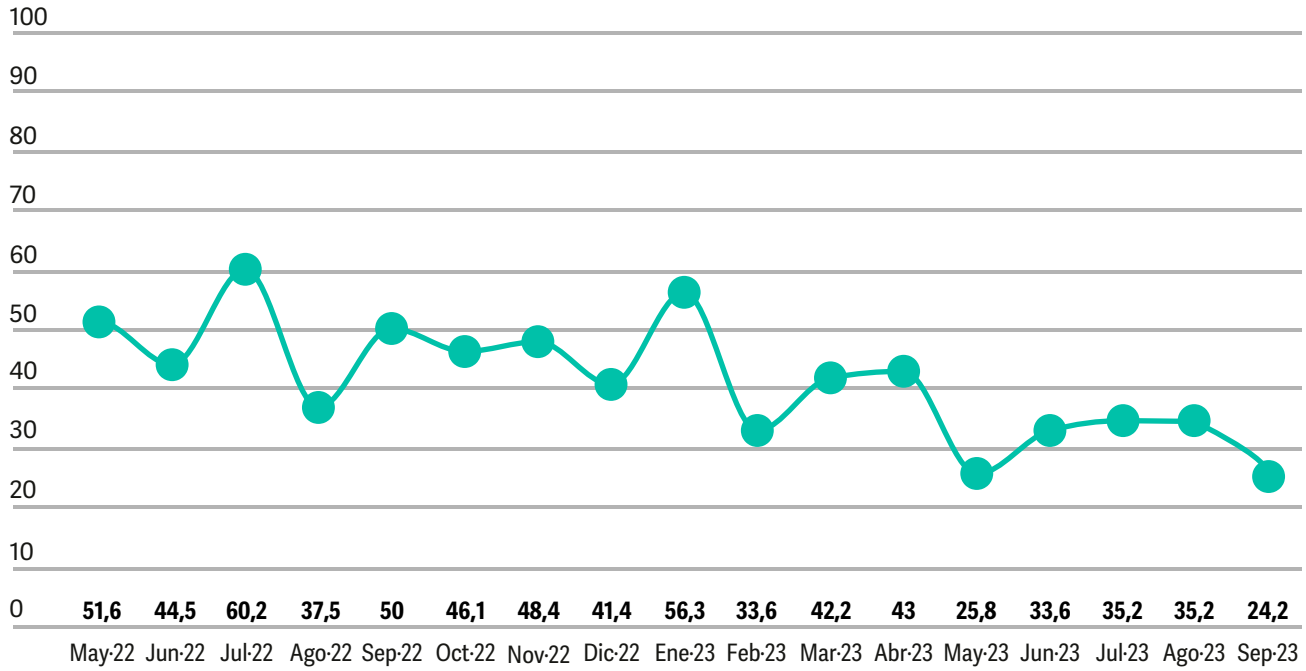

Fig. Nº 2. Variación porcentual interanual IDL Tradicional. May. 2022–Sep. 2023. *Fuente:* Elaboración del OIR en base a los avisos clasificados de *El Diario del Centro del País.*

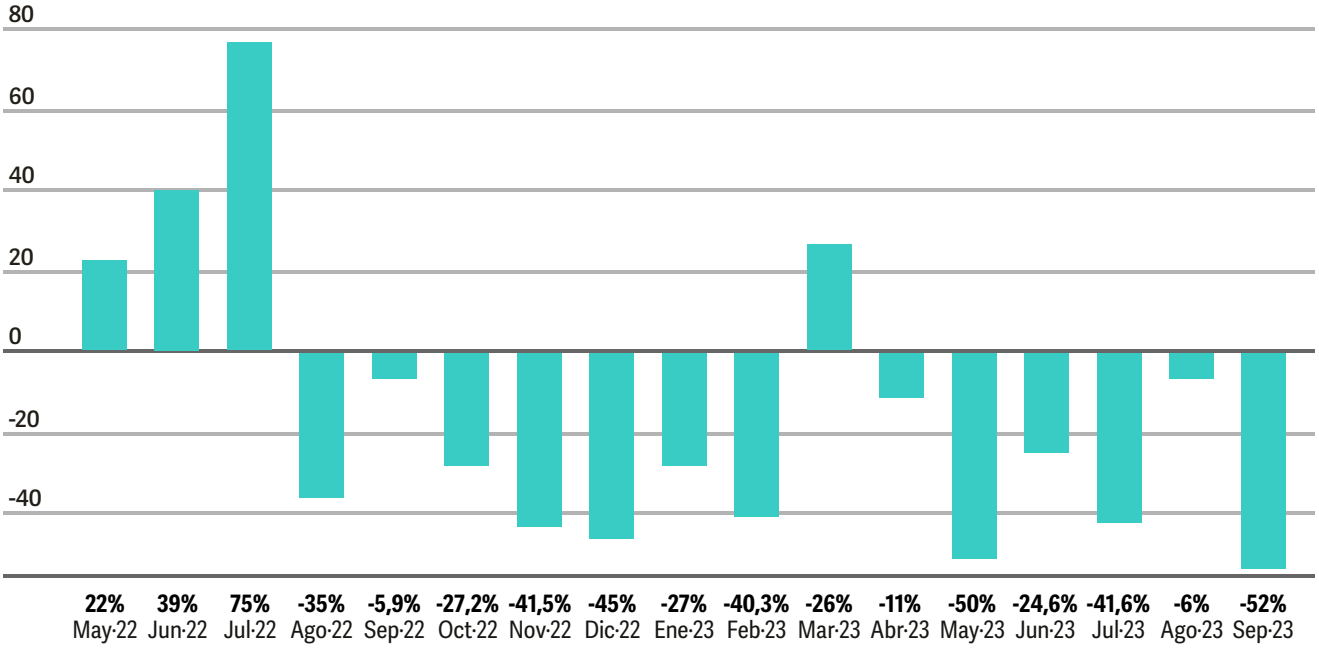

Fig. Nº 3. Valores del IDL VM/VN registrados en Septiembre. Período 2009–2023. *Fuente:* Elaboración del OIR en base a los avisos clasificados de *El Diario del Centro del País.*

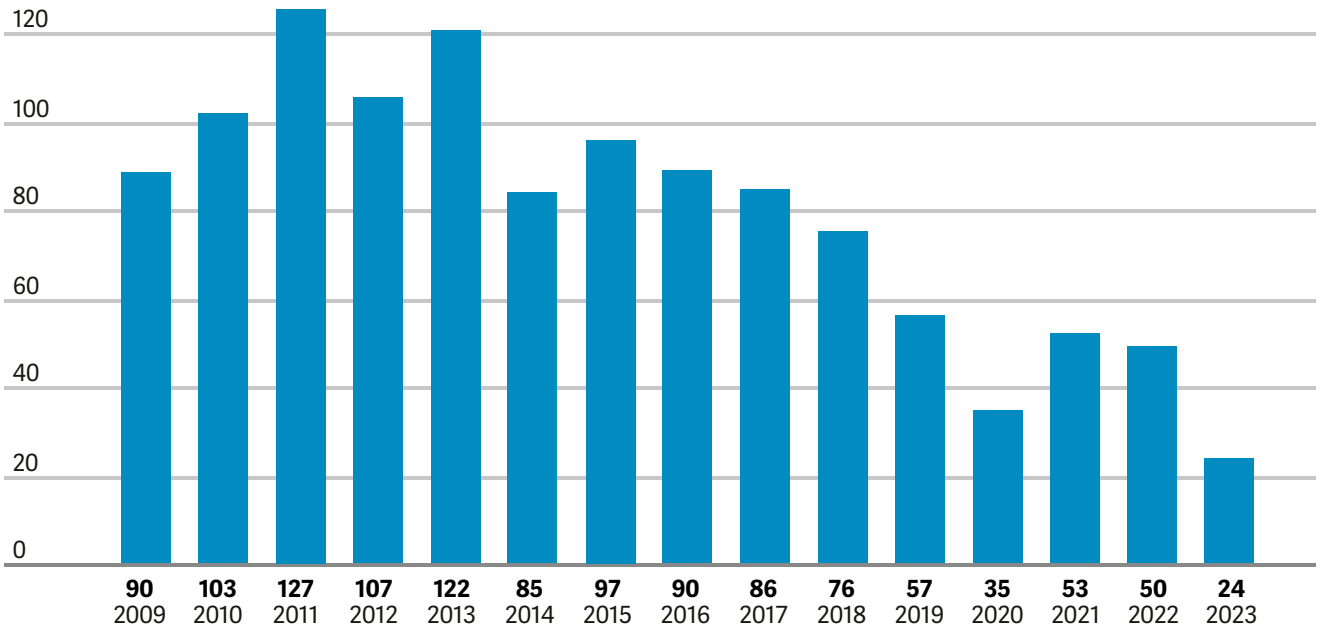

Fig. Nº 4. Anuncios acumulados. Años 2022–2023 *Fuente:* Elaboración del OIR en base a los avisos clasificados de *El Diario del Centro del País.*

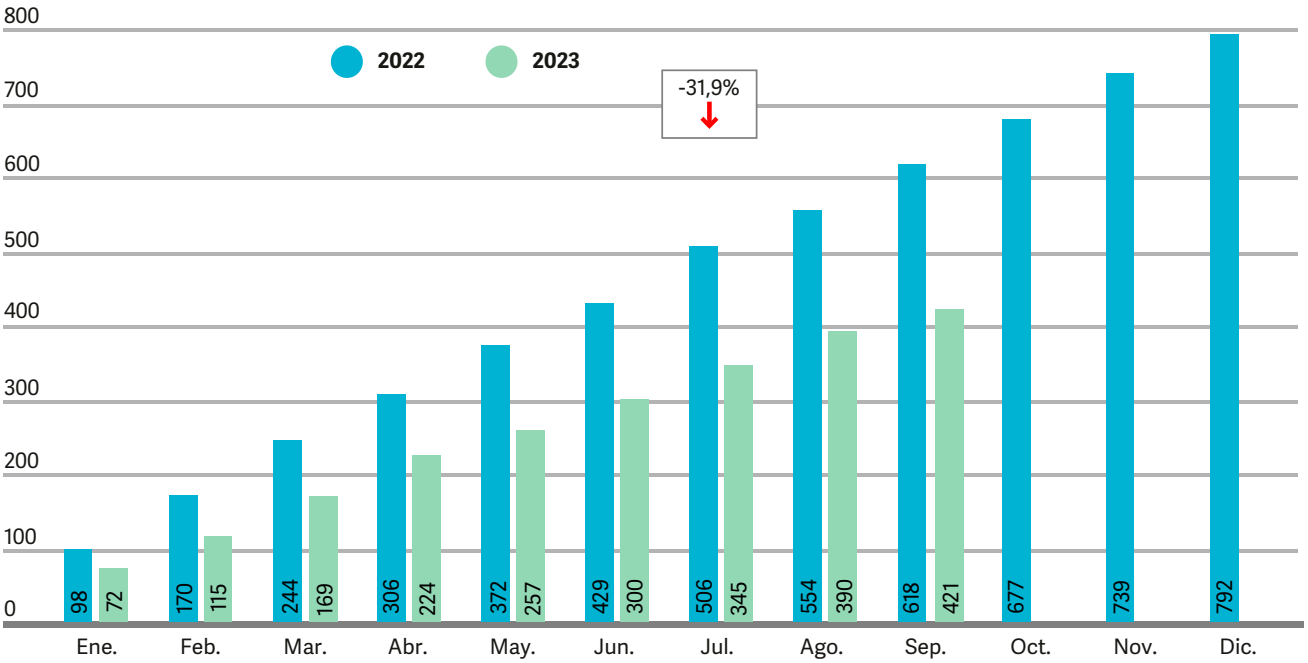

Fig. Nº 5 Pedidos por Categoría (%) Septiembre 2023. *Fuente:* Elaboración del OIR en base a los avisos clasificados de *El Diario del Centro del País.*

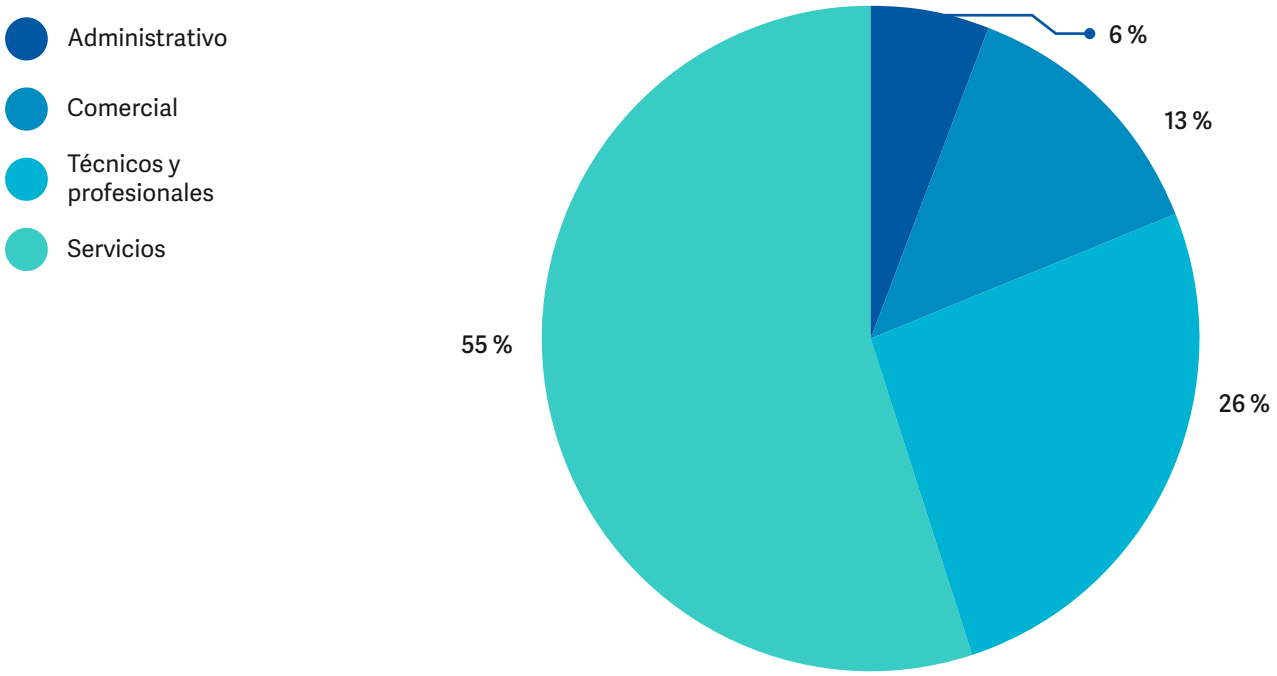

Fig. Nº 6 Demanda por sexo (%) Septiembre 2023. *Fuente:* Elaboración del OIR en base a los avisos clasificados de *El Diario del Centro del País.*

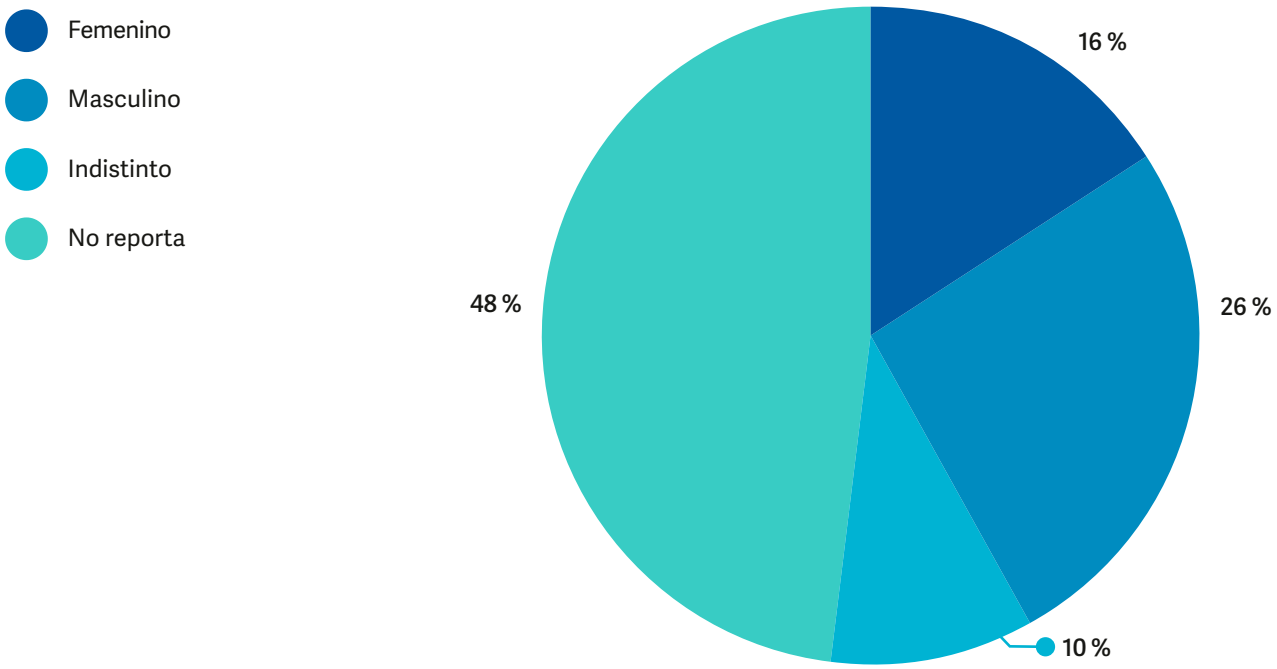

Informe IDL digital

Fig. Nº 1. Índice de Demanda Laboral Digital VM/VN. May. 2022–Sep. 2023. *Fuente:* Medios digitales.

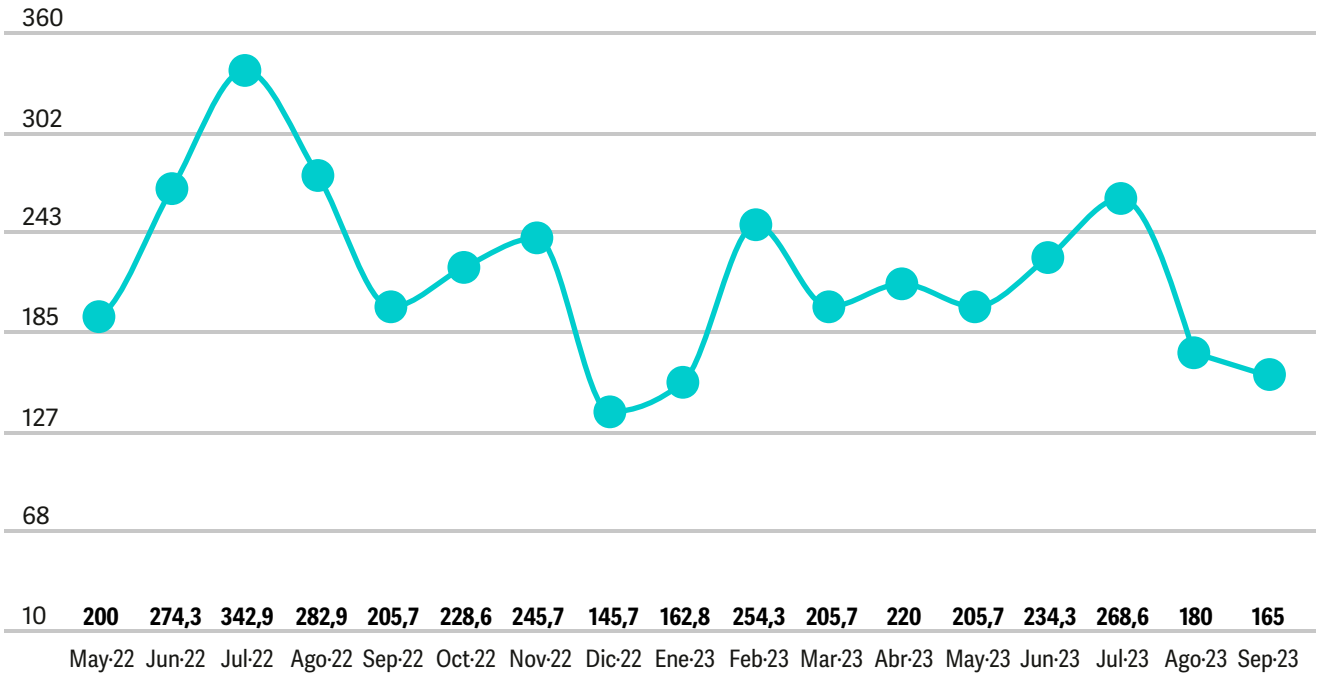

Fig. Nº 2. Variación porcentual interanual IDL Digital. May. 2022–Sep. 2023. *Fuente:* Medios digitales.

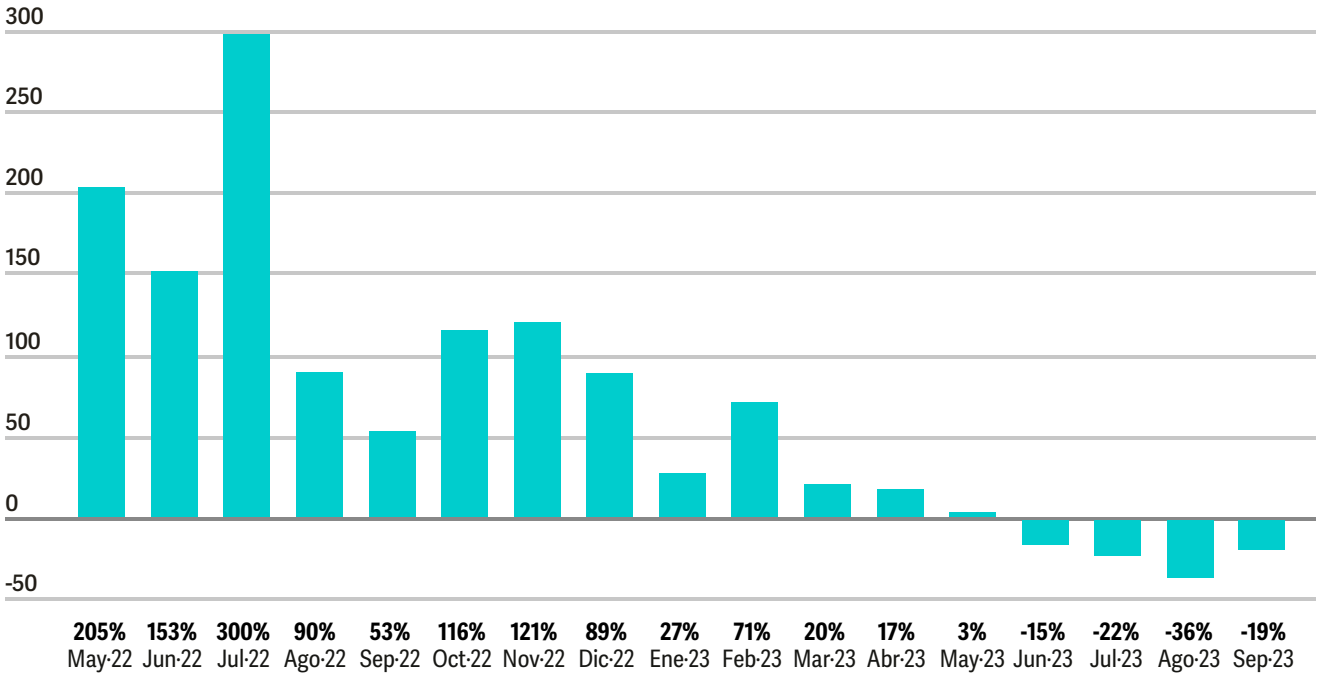

Modificación Metodológica A partir de mayo de 2019, la serie original del IDL (Índice de Demanda Laboral) que tomaba como *base= 100* el promedio mensual de pedidos registrados en 2007, fue reemplazado por el promedio mensual de pedidos del año 2015. La actualización era una necesidad imperiosa ante los sesgos que el envejecimiento de la base estaba generando, debido principalmente a los cambios que se han dado en la economía argentina en la última década. Además, el avance tecnológico y el uso masivo de internet han promovido nuevas maneras de buscar trabajo en la actualidad, en particular en redes sociales, lo que ha generado una disminución progresiva del volumen promedio de avisos publicados, más allá de que la economía se encuentre en una etapa expansiva o contractiva. Esto no le ha quitado robustez como indicador, pero si comparabilidad a la serie en el mediano y corto plazo.

Metodología IDLVM/VN digital El IDLVM/VN cuantifica la evolución mensual de la demanda de puestos de trabajo de Villa María y Villa Nueva. El motivo de cálculo del presente índice utilizando medios digitales es el gran avance tecnológico y utilización masiva de internet tanto por empresas, consultoras y trabajadores. La sistematización de los anuncios es resultado de la extracción de los pedidos realizados por portales de empleo, páginas web y redes sociales de consultoras de recursos humanos. El mes que se utiliza como base = 100 es octubre de 2019. Para su cálculo, se tienen en cuenta los pedidos del 1 al 31 de cada mes solo para las localidades de Villa María y Villa Nueva, no se cargan avisos que se repiten en un mismo mes y no se incluyen avisos de revendedoras/es por catálogo ni de venta directa. Una vez recolectados los datos correspondientes a los clasificados de demanda laboral, el índice se construye utilizando la siguiente fórmula:

IDLVM/VN = (N_t /N_oct19)*100

N_T: es la cantidad de puestos de trabajo del mes t.

N_OCT19: es la cantidad de puestos de trabajo del mes de octubre de 2019, período utilizado como base.

A MODO DE EJEMPLO Si el valor de la base es igual a N_oct19=115 avisos y la cantidad de avisos para el mes t es de N_t =145 avisos, entonces el índice va a ser: IDLvm/vn = (145\115)*100= 126. Este valor indica que según los datos relevados, y en comparación con el período base, el índice creció 26 puntos. Dicho de otro modo, la cantidad de avisos de puestos de trabajo aumentó un 26%.