

ESTADÍSTICAS ECONÓMICAS

SEPTIEMBRE 2021

Índice de Demanda Laboral de Villa María y Villa Nueva

OBSERVATORIO
INTEGRAL DE LA
REGIÓN



Universidad
Nacional
Villa María

Instituto de
Extensión



**Universidad
Nacional
Villa María**

Instituto de
Extensión



RECTOR

Abog. Luis Negretti

VICERRECTOR

Mgter. Elizabeth Theiler

DIR. DEL INST. DE EXTENSIÓN

Lic. Gabriela Redondo

DIR. DE TRANSFERENCIA
CIENTÍFICO-TECNOL. DEL INST.

Cr. Darío Poncio

EQUIPO DE TRABAJO

Lic. José Lautaro Aguirre
Lic. Alejandro Alanis
Lic. Iván Antón
Lic. Rocío Peralta Guardia
Esp. Ignacio Zalazar

OBSERVATORIO INTEGRAL DE LA RE-
GIÓN | INVESTIGACIONES Y ESTUDIOS ES-
TADÍSTICOS DEL CENTRO DEL PAÍS.

Aula 11 c | Institutos 2
Av. Arturo Jauretche 1555,
Campus Universitario,
Villa María, Córdoba.

CONTACTO:

L. Directa: 0353 46 48 254
Commutador 0353 453 9100
Interno: 2353/4.

observatorio.unvm@gmail.com

oir.unvm.edu.ar

Reproducción con mención de fuente autorizada (excepto por fines comerciales): «Observatorio Integral de la Región, 2021, *Índice de Demanda Laboral. Villa María/Villa Nueva*. Disponible en: oir.unvm.edu.ar»

Villa María, Córdoba.
República Argentina.

Modificación Metodológica A partir de mayo de 2019, la serie original del IDL (Índice de Demanda Laboral) que tomaba como *base= 100* el promedio mensual de pedidos registrados en 2007, fue reemplazado por el promedio mensual de pedidos del año 2015. La actualización era una necesidad imperiosa ante los sesgos que el envejecimiento de la base estaba generando, debido principalmente a los cambios que se han dado en la economía argentina en la última década. Además, el avance tecnológico y el uso masivo de internet han promovido nuevas maneras de buscar trabajo en la actualidad, en particular en redes sociales, lo que ha generado una disminución progresiva del volumen promedio de avisos publicados, más allá de que la economía se encuentre en una etapa expansiva o contractiva. Esto no le ha quitado robustez como indicador, pero si comparabilidad a la serie en el mediano y corto plazo.

Sobre el IDL VM/VN El Índice de Demanda Laboral para las ciudades de Villa María y Villa Nueva (IDL VM/VN) es estimado por el Observatorio Integral de la Región (OIR), dependiente del Instituto de Extensión de la Universidad Nacional de Villa María (UNVM). Este índice cuantifica la evolución mensual de la demanda de puestos de trabajo de estas dos ciudades. El cálculo del IDL se realiza tomando como fuente de información los avisos clasificados de los días domingo del diario de mayor circulación de Villa María y Villa Nueva, *El Diario del Centro del País*.

Representación de Datos: Para datos no disponibles o falta de datos: (...). Para datos igual a cero (0): (—). Para los datos que no corresponde informar: («).

Resumen ejecutivo

4

«La Demanda Laboral de septiembre de 2021 mostró un incremento interanual de 47,8%»

El Índice de Demanda Laboral de Villa María y Villa Nueva (IDL VM/VN) marcó 53,1 puntos en septiembre de 2021, registrando una caída de 8,1% con respecto al mes anterior y un incremento de 47,8% en su comparación interanual. Las categorías más demandadas fueron *Servicios y Técnicos y Profesionales* con 41,1% y 35,3%, seguido de *Comercial* con 16,2% y *Administrativo* 7,4%. El 15% de los pedidos fueron indiferentes y 57% no hicieron mención alguna al género. El restante, solicitó 19% masculinos y 9% femeninos.

Evolución de la demanda de trabajo En cuanto al desempeño del mes de septiembre a nivel interanual se incrementó en 47,8%. En términos intermensuales, arrojó una disminución de 8,1%. Comparando los diferentes meses de septiembre, el registro de 2021 es el segundo más bajo de toda la serie después del obtenido en el año 2020, representando poco más de la mitad del promedio de dicho mes (96,3 puntos). En cuanto a la comparación del IDLVM/VN acumulado, los primeros nueve meses del año mostraron un comportamiento positivo de 62,5% con respecto al mismo período de 2020.

Demanda laboral por categoría y sexo La demanda de trabajo desagregada por categoría mostró a los *Servicios y Técnicos y Profesionales* como los dos principales, con 41,1% y 35,3% respectivamente, seguido de *Comercial* con 16,2% y *Administrativo* 7,4%. Finalmente, en relación a la demanda de trabajo según género, se demandaron más personas de género masculino que femenino (19% vs. 9% respectivamente), aunque el restante de los pedidos (72%) no hizo referencia al mismo.

FIG. Nº 1. Índice de Demanda Laboral VM/VN. Abr. 2020–Sep. 2021.

2021. Fuente: Elaboración del OIR en base a los avisos clasificados de *El Diario del Centro del País*.

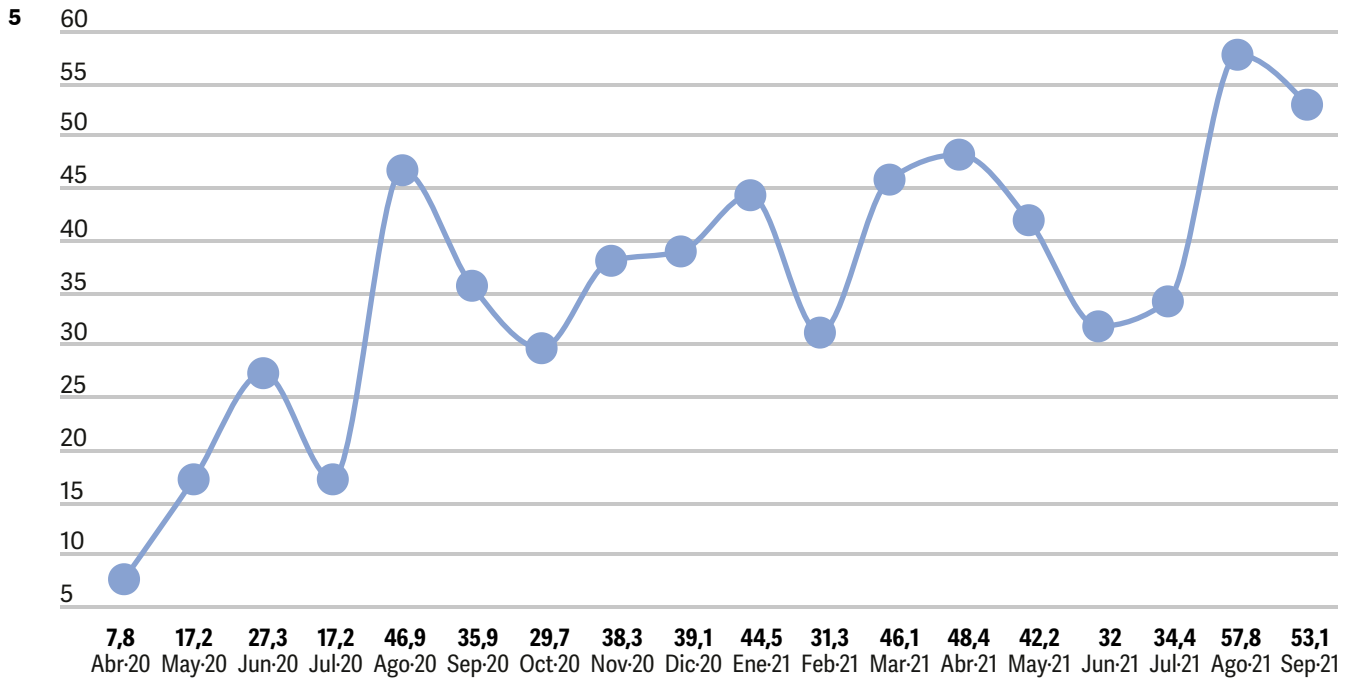

FIG. Nº 2. Variación porcentual inter-anual. Abr. 2020–Sep. 2021. Fuente: Elaboración del OIR en base a los avisos clasificados de *El Diario del Centro del País*.

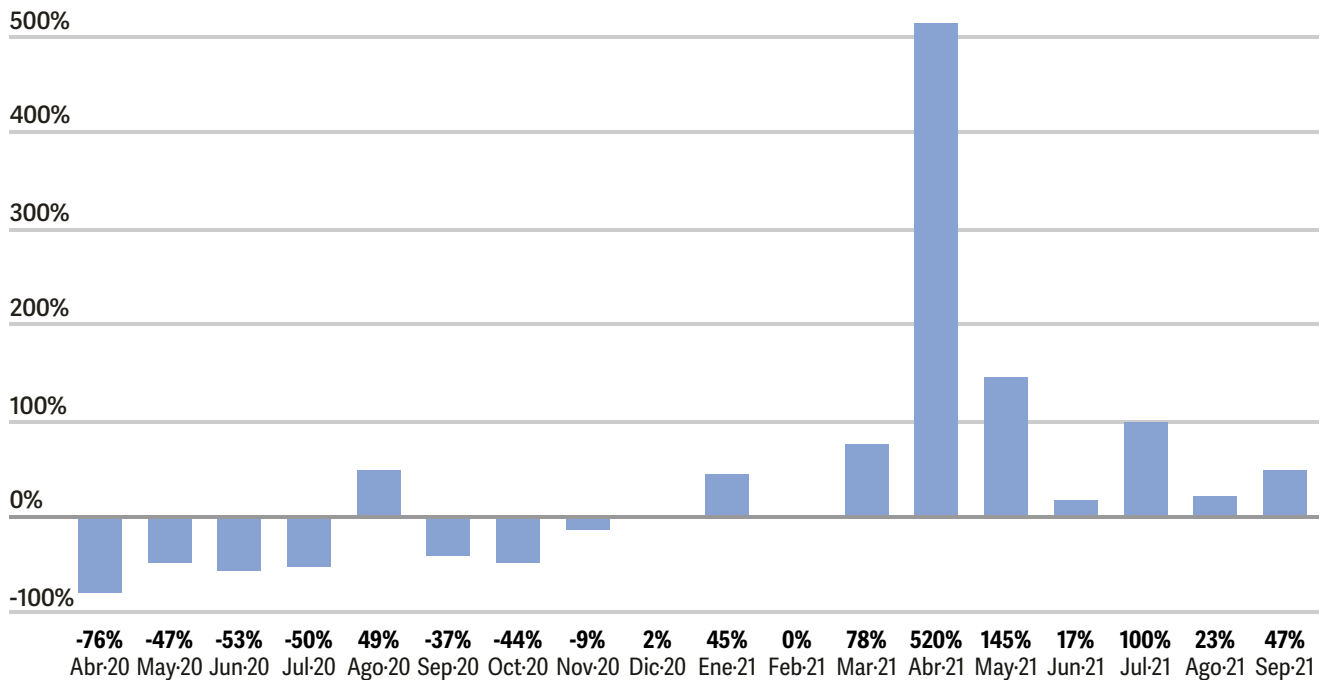

FIG. Nº 3. Valores del IDL VM/VN registrados en Septiembre. Período 2007–2021. Fuente: Elaboración del OIR en base a los avisos clasificados de *El Diario del Centro del País*.

6

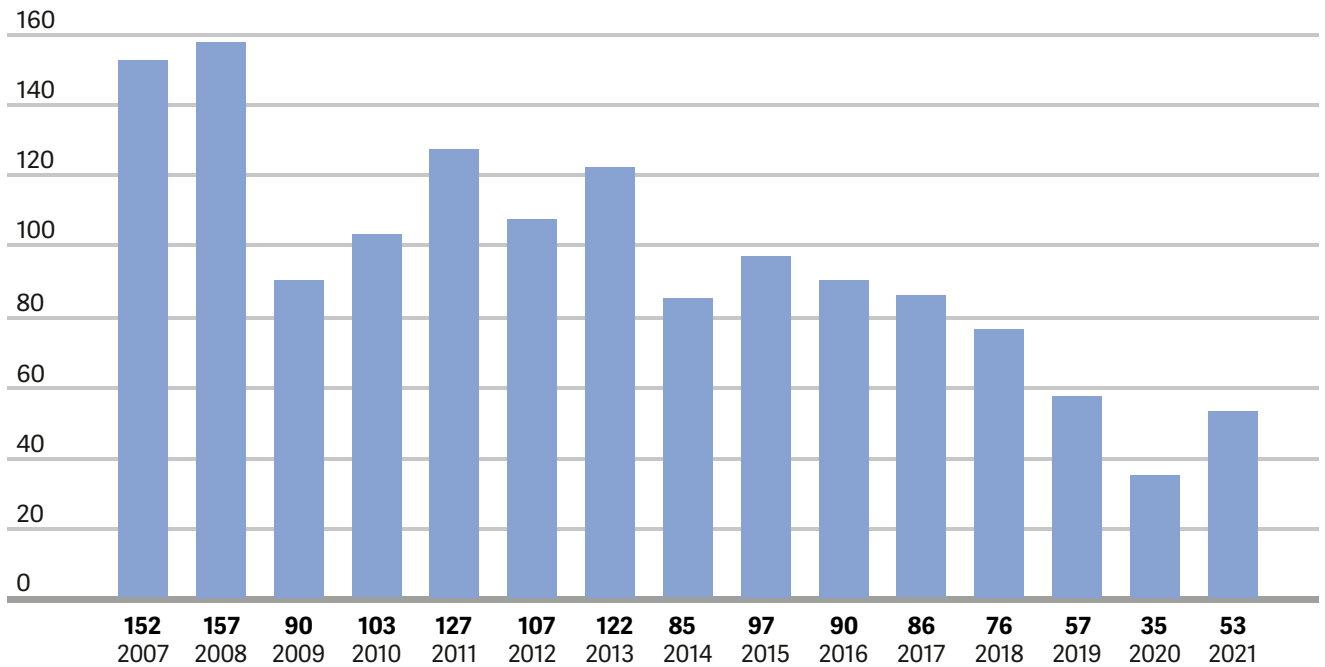

FIG. Nº 4. Anuncios acumulados. Años 2020–2021 Fuente: Elaboración del OIR en base a los avisos clasificados de *El Diario del Centro del País*.

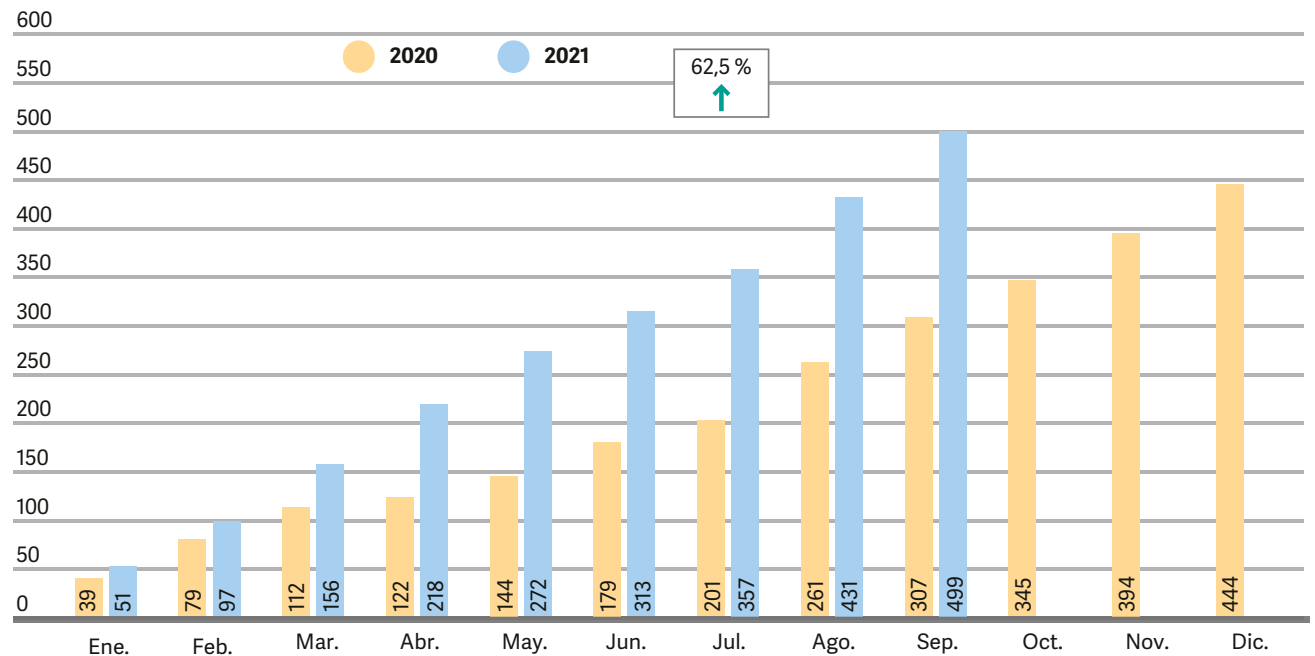
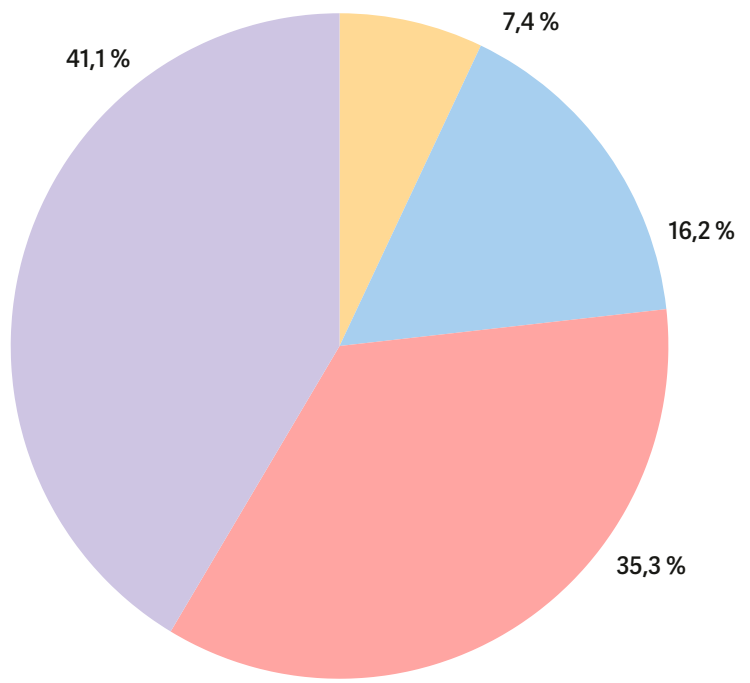

FIG. Nº 5 Pedidos por Categoría (%)

Agosto 2021. Fuente: Elaboración del OIR en base a los avisos clasificados de *El Diario del Centro del País*.

7



- Administrativo
- Comercial
- Técnicos y profesionales
- Servicios

FIG. Nº 6 Demanda por sexo (%)

Septiembre 2021. Fuente: Elaboración del OIR en base a los avisos clasificados de *El Diario del Centro del País*.

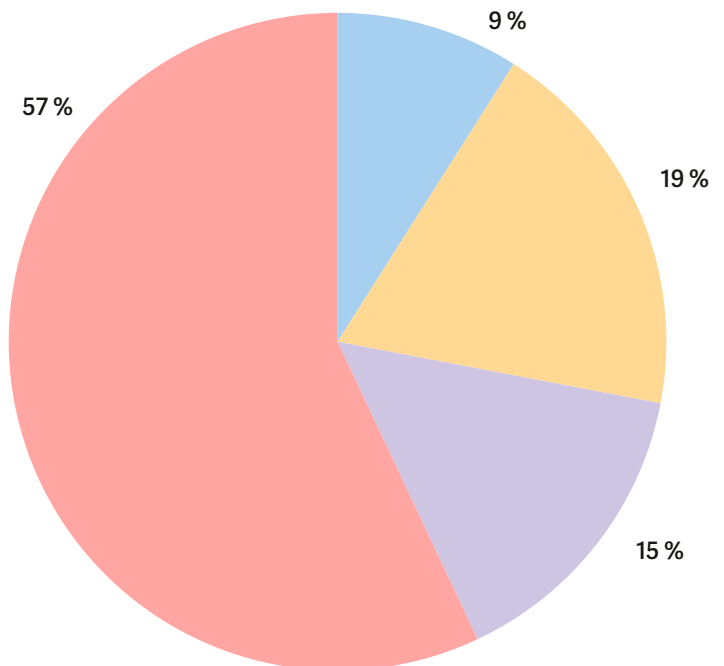

- Femenino
- Masculino
- Indistinto
- No reporta