



ÍNDICE DE DEMANDA LABORAL VILLA MARÍA Y VILLA NUEVA

Resumen Anual 2016



**Universidad
Nacional
Villa María**

Instituto de
Extensión

Observatorio Integral de la Región (OIR) - Investigaciones y Estudios Estadísticos del Centro del País.
Bv. Vélez Sársfield 1170 - Séptimo Piso (Oficina 32), Torre Gálata. Teléfono: (0353) 4539100- Int.2353/4.
email: oir@unvm.edu.ar / observatorio.unvm@gmail.com.
Villa María, Córdoba, República Argentina.

ÍNDICE DE DEMANDA LABORAL PARA VILLA MARÍA Y VILLA NUEVA (IDL_{VM/VN})

Resumen ejecutivo

"Los pedidos laborales cayeron 16,4% en 2016"

Rector
Abog. Luis Negretti

Vicerrector
Abog. Aldo Paredes

Director del Instituto de Extensión
Dr. Omar Barberis

Director de Transferencia Científico - Tecnológica
Cr. Darío Poncio

Directora del OIR
Esp. Graciela Delgado

Equipo de trabajo
Lic. Alejandro Alanis
Lic. Iván Antón
Lic. Ignacio Zalazar
Rocío Peralta Guardia

- El Índice de Demanda Laboral de Villa María y Villa Nueva (IDL_{VM/VN}) registró en diciembre de 2016 un valor de 52.3 puntos, una suba de 2,4% con respecto al mes anterior.
- En su comparación interanual, diciembre de 2016 registró una caída del 4,4%.
- La demanda de trabajo disminuyó fuertemente durante 2016, sumando diez bajas interanuales.
- Además fue el año con menores pedidos de trabajo desde el año 2007, con 1.284 pedidos. Con respecto al 2015 la baja en los pedidos fue de 16,4%.
- A pesar de la disminución generalizada, la categoría *Administrativo* subió con respecto 2015 (+25,3%) y fue el segundo año con mayor peso de esa categoría sobre total.
- El resto de las categorías registraron disminuciones interanuales: *Técnicos y profesionales* (-21,4%), *Servicios* (-20,5%) y *Comercial* (-13,7%).
- La demanda de trabajo por categoría se repartió de manera similar al 2015. La categoría más demandada fue *Servicios* con el 33,5%, seguida por *Técnicos y profesionales* con 30,5%, *Comercial* con 27,5% y finalmente *Administrativo* con el 8,5%.
- El 46,3% de los pedidos laborales no indican el sexo, mientras que el 18,4% solicita sexos indistintos. El 23,5% demandó sólo hombres y el 11,8% restante sólo mujeres.

Sobre el OIR

El Observatorio Integral de la Región de la UNVM es un espacio dedicado a la realización de investigaciones y estudios estadísticos del centro del país. Surge con la finalidad de sistematizar la información existente en la región y prestar un servicio de soporte a las decisiones estratégicas del sector público y privado.

El Observatorio Integral de la Región tiene entre sus objetivos, vincular a la Universidad con instituciones públicas y privadas, el sector productivo y organismos del medio, promover la divulgación del conocimiento científico producido por la Universidad, servir de soporte a la gestión y autoevaluación de la UNVM y brindar un servicio a la sociedad en su conjunto.

ÍNDICE DE DEMANDA LABORAL PARA VILLA MARÍA Y VILLA NUEVA ($IDL_{VM/VN}$)

Evolución de la demanda de trabajo

El Índice de Demanda Laboral de Villa María y Villa Nueva ($IDL_{VM/VN}$) registró en diciembre de 2016 un valor de 52.3 puntos, terminando el 2016 con una pequeña suba mensual del 2,4% pero disminuyendo 4,4% con respecto a diciembre de 2015 (Tabla N°1).

Con la economía en recesión, los pedidos de trabajo sumaron en total 10 bajas y 2 subas interanuales (en enero y julio), una clara señal de la contracción generalizada de la demanda laboral observada durante el 2016 (Gráficos N° 1 y 2).

Cuadro N° 1: $IDL_{VM/VN}$ y su variación anual. Año 2016		
Mes	$IDL_{VM/VN}$	Variación anual (%)
Enero	92,0	17,7%
Febrero	80,6	-4,3%
Marzo	63,7	-30,3%
Abril	55,9	-35,0%
Mayo	50,5	-38,2%
Junio	48,1	-23,1%
Julio	79,4	22,2%
Agosto	70,9	-19,7%
Septiembre	69,7	-7,2%
Octubre	57,7	-21,3%
Noviembre	51,1	-38,4%
Diciembre	52,3	-4,4%

El $IDL_{VM/VN}$ marcó su valor más alto en el primer mes del año (92 puntos) para luego ir disminuyendo progresivamente hasta mediados de año, marcando 48,1 puntos en junio (el valor más bajo del año y el segundo más bajo de toda la serie). Al comienzo del segundo semestre se dio el segundo pico del 2016 (79,4 puntos) coincidiendo con la puesta en marcha del *Programa Primer Paso* del gobierno provincial. Lamentablemente, en los meses siguientes la demanda de trabajo registró nuevamente un descenso permanente hasta alcanzar los 52,3 puntos en diciembre.

Al comparar los valores mensuales del 2016 con el resto de la serie del $IDL_{VM/VN}$, se advierte que de los cinco meses con peores registros entre 2007 y 2016, cuatro corresponden al último año (el quinto mes corresponde a diciembre de 2009 con 45,1 puntos).

ÍNDICE DE DEMANDA LABORAL PARA VILLA MARÍA Y VILLA NUEVA (IDL_{VM/VN})

Gráfico N° 1: Índice de Demanda Laboral (IDL_{VM/VN}). Período 2015-2016

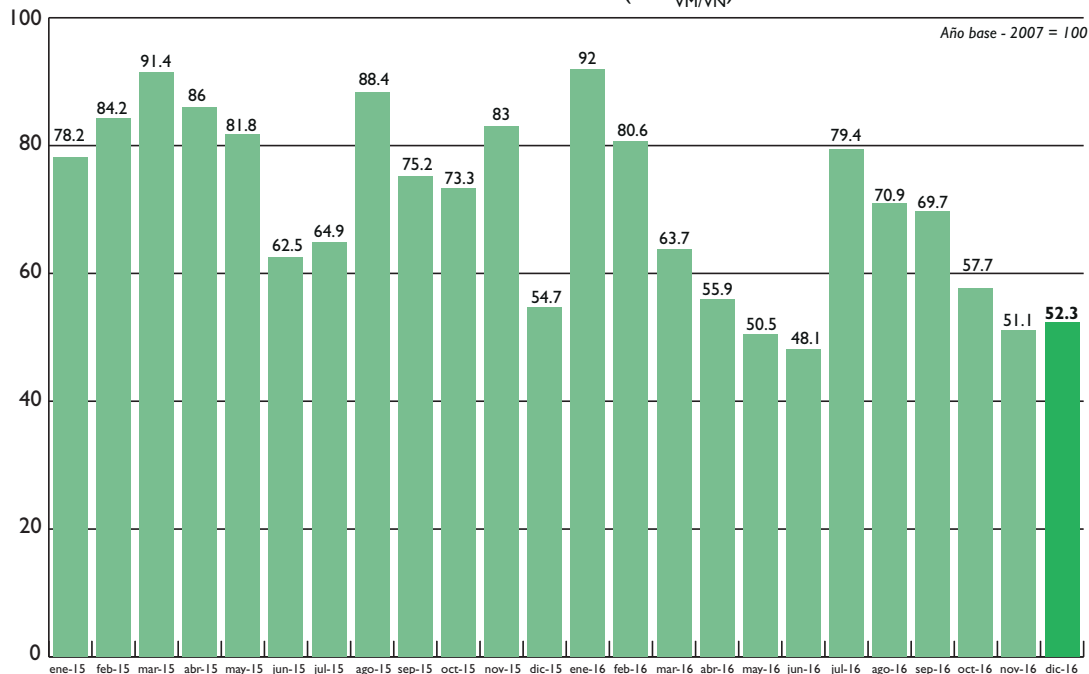

Fuente: Elaboración del OIR en base a los avisos clasificados de El Diario del Centro del País.

Gráfico N° 2: IDL_{VM/VN} Variación porcentual interanual - Período 2015 y 2016

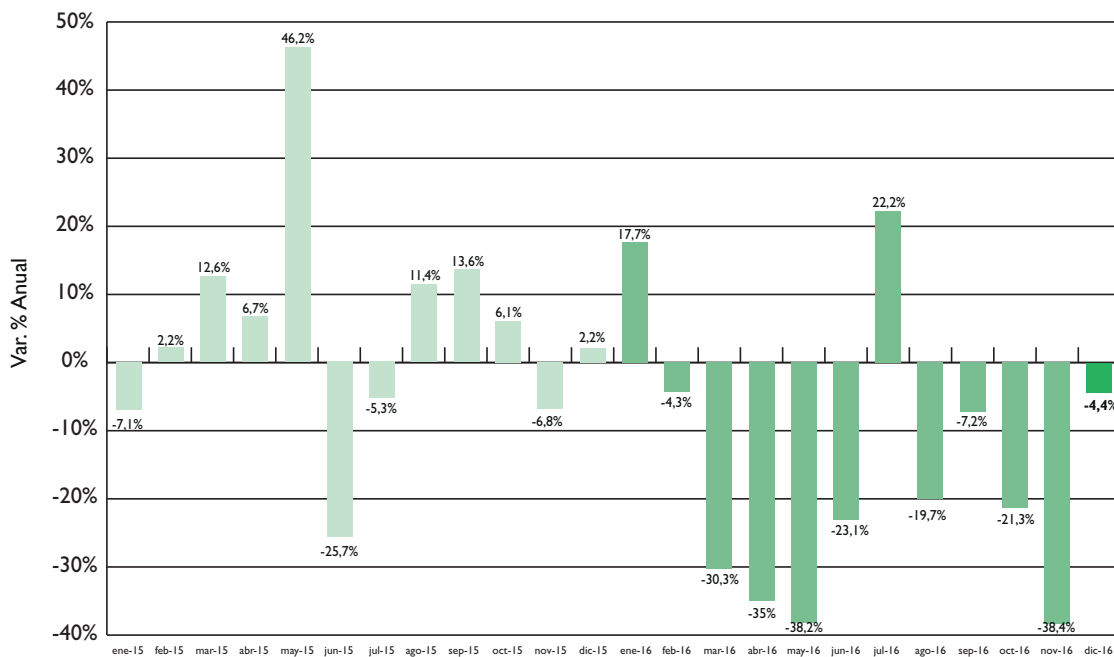

Fuente: Elaboración del OIR en base a los avisos clasificados de El Diario del Centro del País.

ÍNDICE DE DEMANDA LABORAL PARA VILLA MARÍA Y VILLA NUEVA ($IDL_{VM/VN}$)

La cantidad total de puestos demandados en 2016 fue 1.284, el total más bajo de la serie (Gráfico N°3). Si bien es el acumulado de pedidos más bajo de la serie, la demanda de trabajo viene mostrando un comportamiento descendiente desde hace varios años y en sintonía con la performance económica del país (alternando subas y bajas del PBI desde el 2011). Con respecto al año 2015 representa una retroceso de 16,4% de los pedidos totales. Esta disminución es superior a la registrada en los años 2012 y 2014 (-13,4% y -13,8% respectivamente), pero inferior a lo observado en 2009 cuando la caída de los pedidos fue del 35%.

Gráfico N° 3: Cantidad de anuncios por año. Período 2007-2016

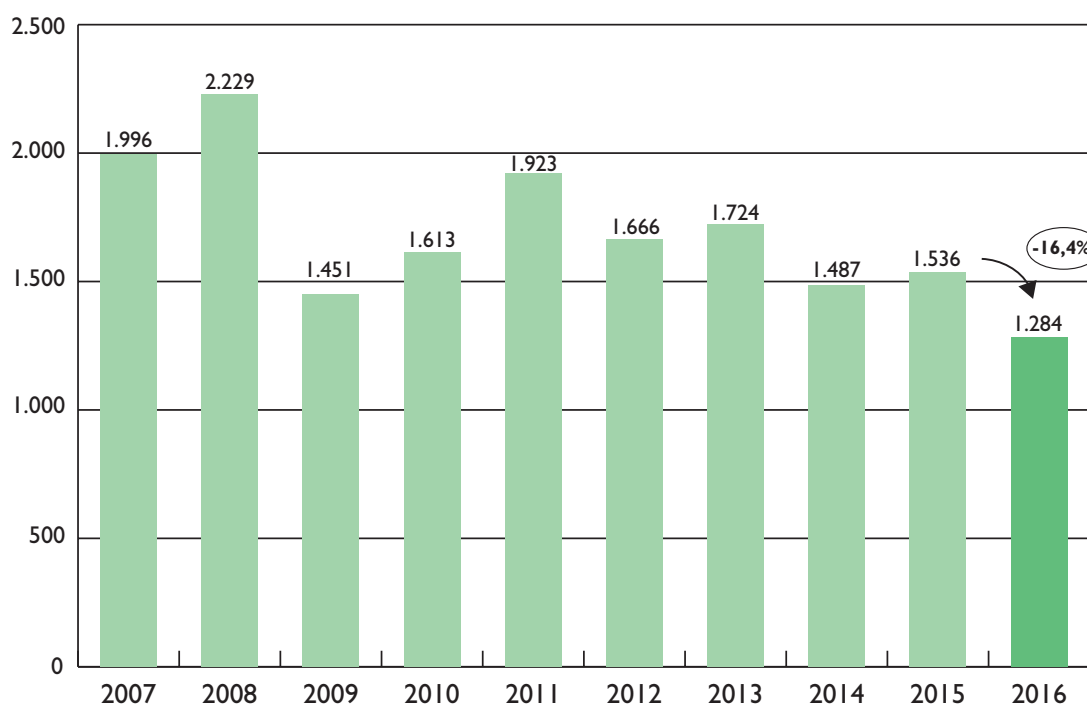

Fuente: Elaboración del OIR en base a los avisos clasificados de El Diario del Centro del País.

En el Gráfico N° 4 se puede analizar el comportamiento del $IDL_{VM/VN}$ trimestral con relación al nivel de general de la economía medido por el PBI revisado en 2016 por INDEC. Desde el inicio del cálculo del índice la demanda fue en ascenso por un lapso de cinco trimestres. Luego sobrevino la crisis internacional que impactó fuertemente en nuestra economía y se tradujo en el comportamiento del $IDL_{VM/VN}$ mostrando una gran disminución de los pedidos laborales. A partir de 2010 y por un lapso de aproximadamente diez trimestres, la demanda de trabajo se fue recuperando junto con la recuperación de la economía nacional y el $IDL_{VM/VN}$ se movió por encima de sus promedio histórico otra vez. En 2012 la economía mundial se volvió a resentir debido a su frágil situación y el $IDL_{VM/VN}$ mostró un comportamiento similar al de 2008, con la diferencia de que la magnitud de dicho evento fue sensiblemente inferior y el descenso fue de sólo dos trimestres.

ÍNDICE DE DEMANDA LABORAL PARA VILLA MARÍA Y VILLA NUEVA ($IDL_{VM/VN}$)

Promediando 2012 la demanda de trabajo nuevamente registró una lenta pero creciente recuperación que acumuló seis trimestres hasta fines de 2013. A partir de ese momento, el $IDL_{VM/VN}$ se encuentra atravesando otra fase de disminución que persiste hasta la actualidad, agravada de manera significativa en 2016. Según el Relevamiento de Expectativas del Mercado (REM) del Banco Central (BCRA) disminución del PBI en 2016 sería de 2,3%.

Gráfico N° 4: Índice de Demanda Laboral Trimestral ($IDL_{VM/VN}$). Período 2007-2016

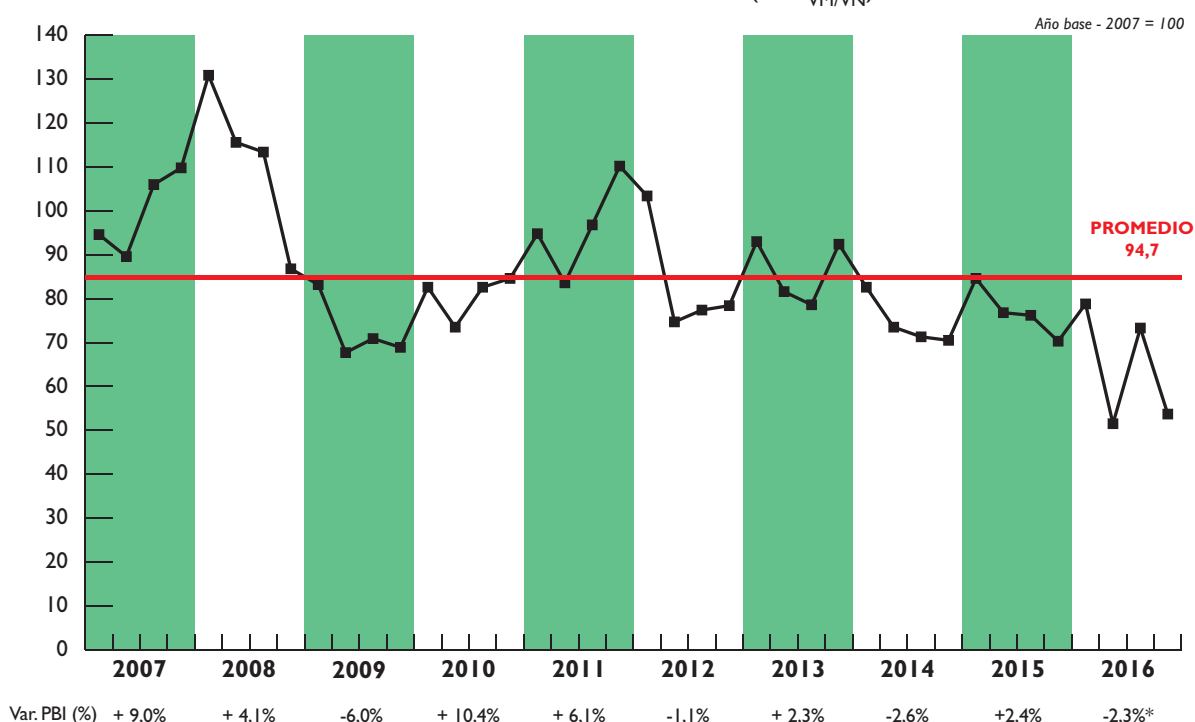

Fuente: Elaboración del OIR en base a los avisos clasificados de El Diario del Centro del País e Indec. * REM(BCRA)

Demanda laboral por categoría y sexo

A pesar de la disminución generalizada, la categoría *Administrativo* subió con respecto 2015 (+25,3%) y fue el segundo año con mayor peso de esa categoría sobre total. El resto de las categorías registraron disminuciones interanuales: *Técnicos y profesionales* (-21,4%), *Servicios* (-20,5%) y *Comercial* (-13,7%).

La demanda de trabajo por categoría se repartió de manera similar al 2015. De las cuatro categorías laborales que componen el $IDL_{VM/VN}$ la categoría más demandada fue *Servicios* con el 33,5%, seguida por *Técnicos y profesionales* con 30,5%, *Comercial* con 27,5% y finalmente *Administrativo* con el 8,5% (Gráfico N° 5).

Para finalizar, durante el 2016 el 46,3% de los pedidos laborales no indicaron el sexo demandando, mientras que el 18,4% solicitó personas de ambos sexos. Por último, el 23,5% de los pedidos demandó sólo hombres y el 11,8% restante sólo mujeres (Gráfico N° 6).

ÍNDICE DE DEMANDA LABORAL PARA VILLA MARÍA Y VILLA NUEVA ($IDL_{VM/VN}$)

Gráfico N° 5: $IDL_{VM/VN}$. Pedidos por categoría (%) - Año 2016

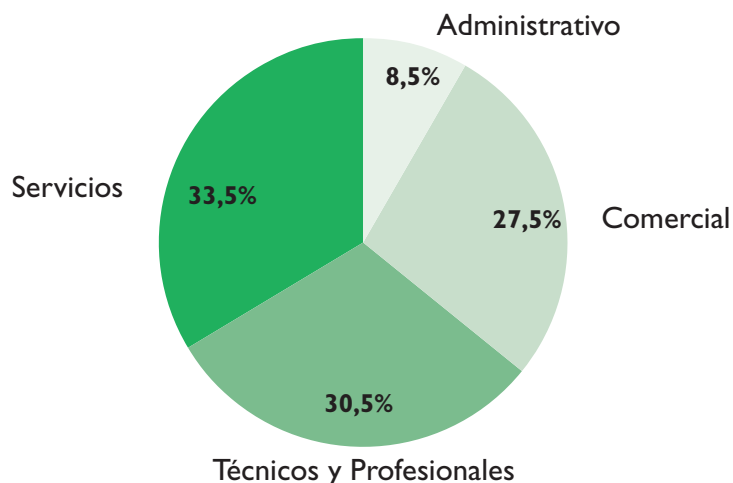

Fuente: Elaboración del OIR en base a los avisos clasificados de El Diario del Centro del País.

Gráfico N° 6: $IDL_{VM/VN}$. Demanda por sexo (%). Año 2016

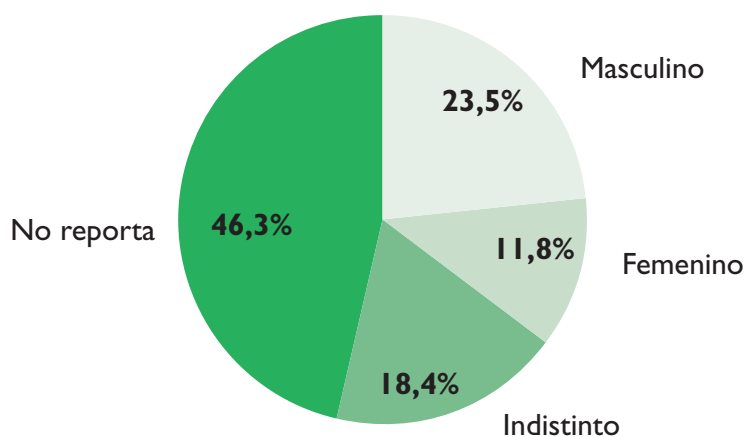

Fuente: Elaboración del OIR en base a los avisos clasificados de El Diario del Centro del País.

Sobre el $IDL_{VM/VN}$

El índice de demanda laboral para las ciudades de Villa María y Villa Nueva ($IDL_{VM/VN}$) es estimado por el Observatorio Integral de la Región (OIR), dependiente del Instituto de Extensión de la Universidad Nacional de Villa María (UNVM). Este índice cuantifica la evolución mensual de la demanda de puestos de trabajo de estas dos ciudades. El cálculo del IDL se realiza tomando como fuente de información los avisos clasificados de los días domingo del diario de mayor circulación de Villa María y Villa Nueva, *El Diario del Centro del País*.