

ÍNDICE DE DEMANDA LABORAL VILLA MARÍA Y VILLA NUEVA

Resumen Anual 2015
Serie C I/3 N° 3

ÍNDICE DE DEMANDA LABORAL PARA VILLA MARÍA Y VILLA NUEVA ($IDL_{VM/VN}$)

Resumen ejecutivo

"Los pedidos laborales subieron 3,3% en 2015"

Rector
Abog. Luis Negretti

Vicerrector
Abog. Aldo Paredes

Director del Instituto de Extensión
Dr. Omar Barberis

Director de Transferencia Científico - Tecnológica
Cr. Darío Poncio

Directora del OIR
Esp. Graciela Delgado

Equipo de trabajo
Lic. Alejandro Alanis
Lic. Iván Antón
Lic. Ignacio Zalazar
Rocío Peralta

- El Índice de Demanda Laboral de Villa María y Villa Nueva ($IDL_{VM/VN}$) registró en diciembre una leve suba de 2,2% con respecto a diciembre de 2014.
- En términos generales, la demanda de trabajo aumentó sensiblemente a lo largo de todo el año, sumando 8 subas interanuales.
- La cantidad de puestos laborales demandados en 2015 fueron 1.536, 3,3% más que en 2014.
- Las categorías que crecieron en el año fueron *Administrativo* (7,4%) y *Técnicos y Profesionales* (27,3%), mientras que las categorías *Comercial* y *Servicios* tuvieron bajas del 8,7% y 4,4% respectivamente.
- De las cuatro categorías laborales que componen el $IDL_{VM/VN}$ la más demandada en 2015 fue *Servicios* con el 35%, ocupando ocho meses el primer lugar.
- Con respecto a la demanda de trabajo según sexo, el 31% requirió personas de sexo masculino, mientras que el 13% fueron pedidos de sexo femenino. El 56% restante representa los pedidos laborales de sexo indistinto o que no hacen mención alguna.

Sobre el OIR

El Observatorio Integral de la Región de la UNVM es un espacio dedicado a la realización de investigaciones y estudios estadísticos del centro del país. Surge con la finalidad de sistematizar la información existente en la región y prestar un servicio de soporte a las decisiones estratégicas del sector público y privado.

El Observatorio Integral de la Región tiene entre sus objetivos, vincular a la Universidad con instituciones públicas y privadas, el sector productivo y organismos del medio, promover la divulgación del conocimiento científico producido por la Universidad, servir de soporte a la gestión y autoevaluación de la UNVM y brindar un servicio a la sociedad en su conjunto.

ÍNDICE DE DEMANDA LABORAL PARA VILLA MARÍA Y VILLA NUEVA ($IDL_{VM/VN}$)

Evolución de la demanda de trabajo

El Índice de Demanda Laboral de Villa María y Villa Nueva ($IDL_{VM/VN}$) despidió el 2015 con una baja de 34,5% con respecto al mes anterior, marcando 54,7 puntos, el valor más bajo del año. Esta baja era esperable por razones estacionales, debido a que diciembre es uno de los meses de menor demanda del año. Sin embargo, la demanda subió 2,2% con respecto al mismo mes de 2014, totalizando de esta forma ocho subas interanuales y cuatro bajas en 2015.

Cuadro N° 1: $IDL_{VM/VN}$ y su variación anual. Año 2015		
Mes	$IDL_{VM/VN}$	Variación anual (%)
Enero	78,2	-7,1%
Febrero	84,2	2,2%
Marzo	91,4	12,6%
Abril	86,0	6,7%
Mayo	81,8	46,2%
Junio	62,5	-25,7%
Julio	64,9	-5,3%
Agosto	88,4	11,4%
Septiembre	75,2	13,6%
Octubre	73,3	6,1%
Noviembre	83,0	-6,8%
Diciembre	54,7	2,2%

La primera parte del año mostró una leve recuperación con respecto a 2014. Se dieron 4 subas interanuales y los valores obtenidos del $IDL_{VM/VN}$ rondaron entre los 80 y 90 puntos aproximadamente. En junio y julio se observaron bajas importantes, con niveles de demanda laboral cercanos a los 60 puntos. En estos meses (como en diciembre) la demanda laboral generalmente disminuye. A partir de agosto 2015 (el segundo mejor mes del año con 88,4 puntos) los valores en general fueron inferiores a los primeros meses del año. Septiembre y octubre mostraron cierta desaceleración (con valores por debajo de los 80 puntos), mientras que en noviembre la demanda repuntó, pero no lo suficiente como para que la variación interanual llegara a ser positiva (-6,8%). Finalmente en diciembre, como se mencionó anteriormente, se tuvo el menor nivel de demanda del año.

ÍNDICE DE DEMANDA LABORAL PARA VILLA MARÍA Y VILLA NUEVA ($IDL_{VM/VN}$)

Gráfico N° 1: Índice de Demanda Laboral ($IDL_{VM/VN}$). Año 2015

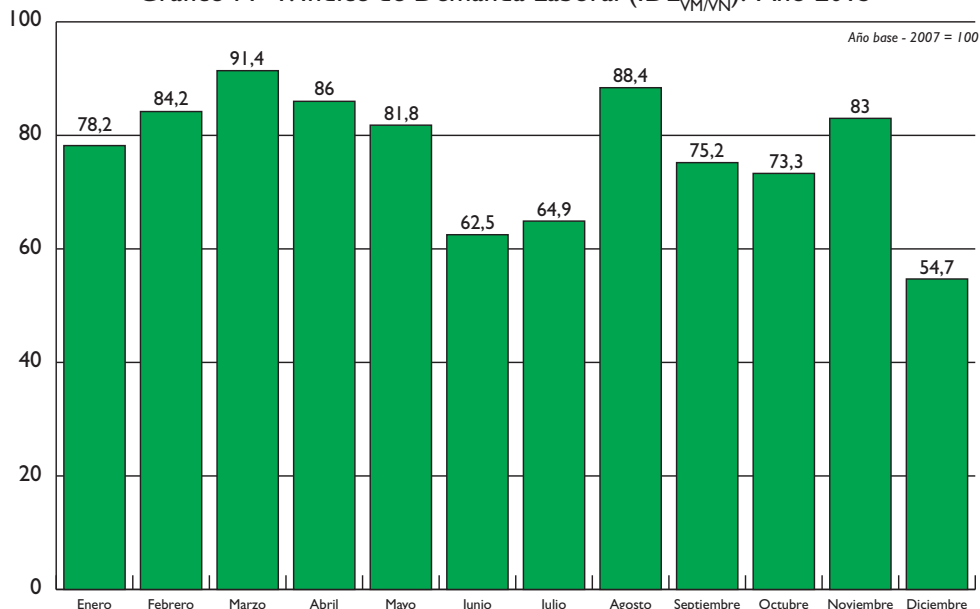

Fuente: Elaboración del OIR en base a los avisos clasificados de El Diario del Centro del País.

Gráfico N° 2: $IDL_{VM/VN}$. Variación porcentual interanual - Enero a Diciembre de 2015

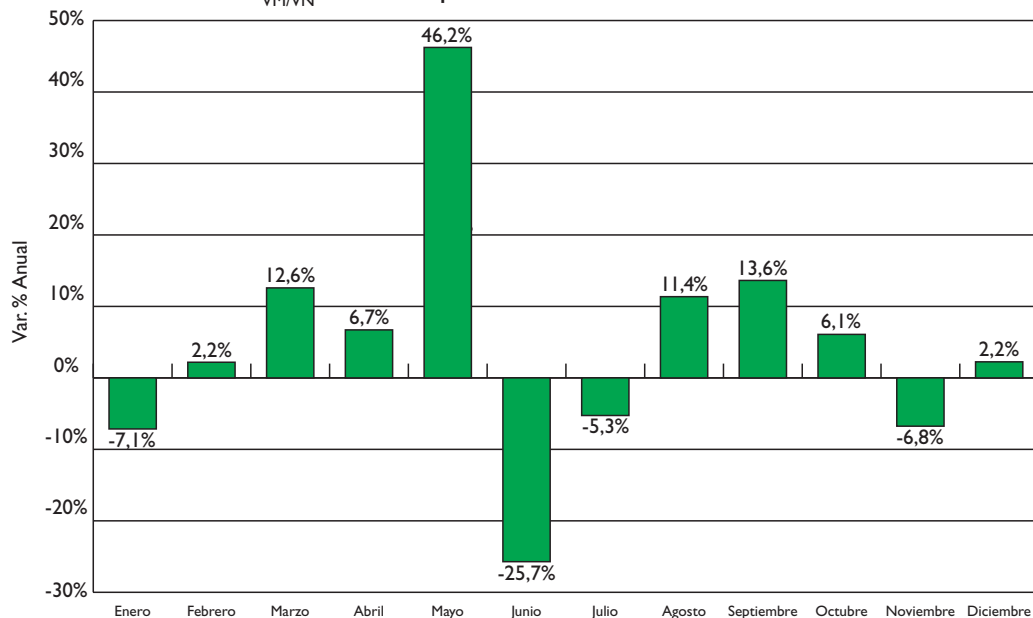

Fuente: Elaboración del OIR en base a los avisos clasificados de El Diario del Centro del País.

ÍNDICE DE DEMANDA LABORAL PARA VILLA MARÍA Y VILLA NUEVA ($IDL_{VM/VN}$)

En este mismo sentido, en el gráfico N° 3 se muestra la demanda promedio por trimestre del índice, para los años 2014 y 2015. Se registraron subas interanuales para los tres primeros trimestres de 2015 y de manera creciente (2,4% en el primer trimestre, 4,6% en el segundo y 6,7% en el tercero). El cuarto trimestre fue apenas inferior al de 2014 y la baja registrada fue de 0,3%. Es posible que la incertidumbre del proceso electoral haya afectado el tramo final del año 2015 con un menor nivel de actividad.

Gráfico N° 3: $IDL_{VM/VN}$ Promedio Trimestral - Años 2014 y 2015

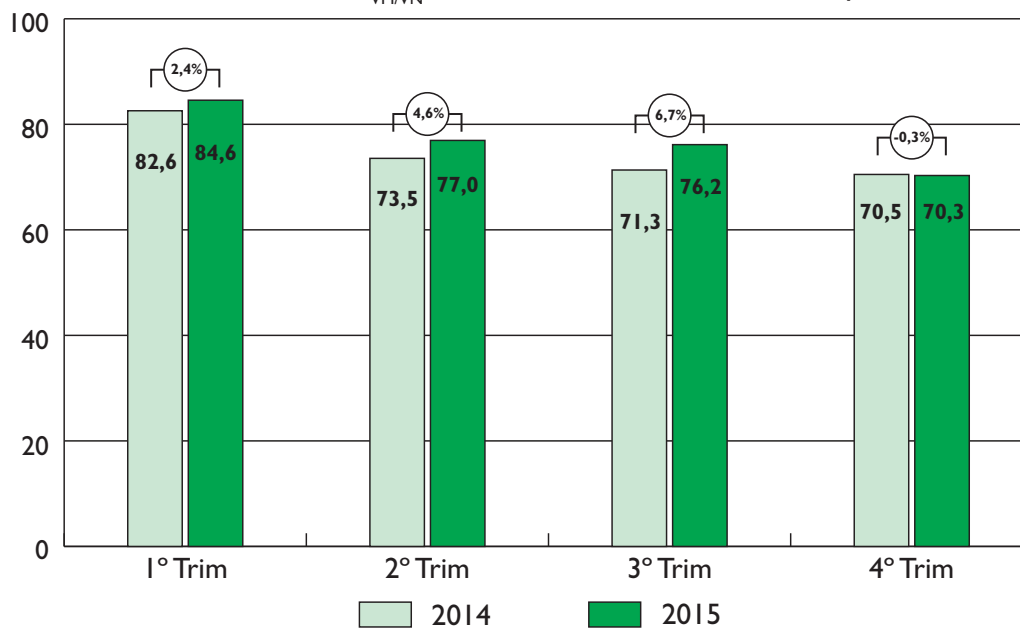

En el Gráfico N°4 se puede analizar el comportamiento del $IDL_{VM/VN}$ trimestral con relación al nivel de general de la economía medido por el PBI (base 2004-INDEC). Desde el inicio del cálculo del índice, la demanda fue en ascenso por un lapso de cinco trimestres. Luego sobrevino la crisis internacional que impactó fuertemente en nuestra economía, hecho que se tradujo en el comportamiento del $IDL_{VM/VN}$, mostrando una gran disminución de los pedidos laborales. Este segundo período tuvo una duración también de cinco trimestres, aunque los siguientes dos trimestres tuvieron un bajo crecimiento (el mínimo histórico del $IDL_{VM/VN}$ fue de 45,1 puntos y se presentó en diciembre de 2009).

A partir de 2010 y por un lapso de aproximadamente diez trimestres, la demanda de trabajo se fue recuperando junto con la recuperación de la economía nacional, creciendo esta última 9,5% en 2010 y 8,4% en 2011, luego de un magro 0,1% en 2009.

En 2012 la economía mundial se volvió a resentir debido a su frágil situación. El $IDL_{VM/VN}$ mostró un comportamiento similar al de 2008, con la diferencia de que la magnitud de dicho evento fue sensiblemente inferior, observándose un descenso de sólo dos trimestres.

ÍNDICE DE DEMANDA LABORAL PARA VILLA MARÍA Y VILLA NUEVA ($IDL_{VM/VN}$)

Promediando 2012, la demanda de trabajo inició nuevamente un proceso lento pero creciente que acumuló seis trimestres hasta fines de 2013, momento en que el $IDL_{VM/VN}$ inició el proceso decreciente (por momentos amesetado) que persiste hasta la actualidad.

Si bien todavía no hay datos oficiales del PBI de 2015, a septiembre de 2015 el estimador mensual de actividad económica (EMAE) muestra un crecimiento mensual promedio de poco más del 2%, lo que comparado con la performance de 2014 (+0,5%), implica cierta recuperación de la actividad económica nacional. En general el $IDL_{VM/VN}$ adelanta el comportamiento de la economía nacional.

Gráfico N° 4: Índice de Demanda Laboral Trimestral ($IDL_{VM/VN}$). Período 2007-2015

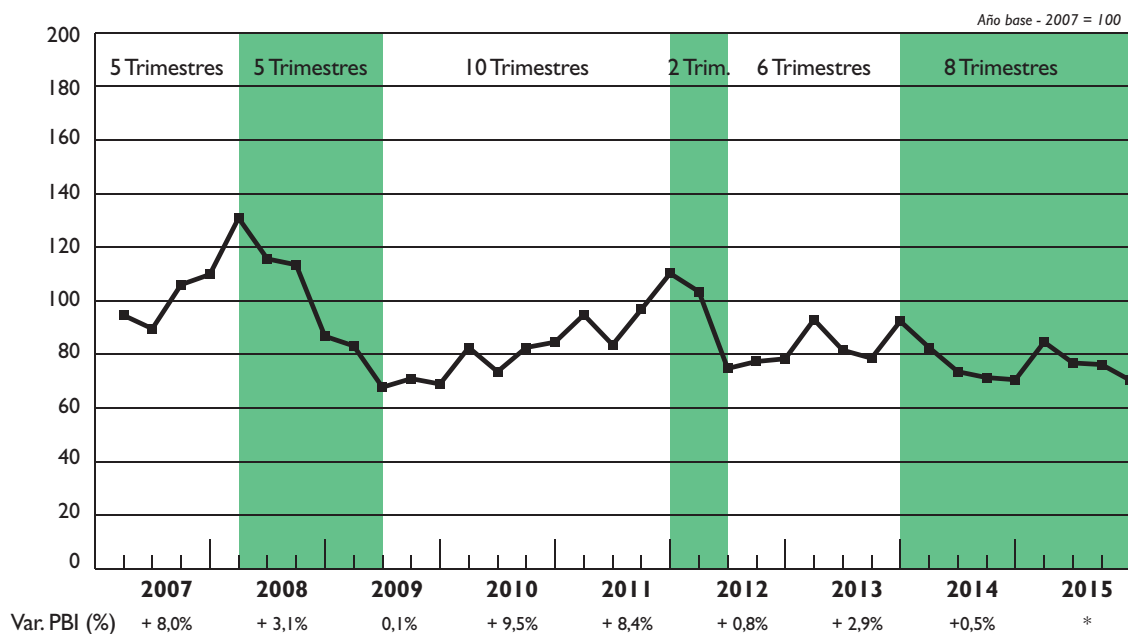

Fuente: Elaboración del OIR en base a los avisos clasificados de El Diario del Centro del País e Indec. * Sin datos

La cantidad total de puestos demandados en 2015 fue 1.536, un 3,3% mayor con respecto al año 2014, que registró 1.487 pedidos. Comparada con otros años, es una suba interanual similar a la de 2013 (3,5%), aunque en términos absolutos es menor dado que en ese año se registraron 1724 pedidos, como se observa en Gráfico N° 5.

El total de pedidos por año muestra un patrón regular desde 2010, alternando subas y bajas de año en año. En los últimos seis años no se registraron dos subas consecutivas en los pedidos totales, pero tampoco dos bajas consecutivas. De mantenerse dicho patrón, los pedidos laborales para 2016 serían menores a los de 2015.

ÍNDICE DE DEMANDA LABORAL PARA VILLA MARÍA Y VILLA NUEVA ($IDL_{VM/VN}$)

Gráfico N° 5: $IDL_{VM/VN}$ Anuncios acumulados - Período 2007 a 2015

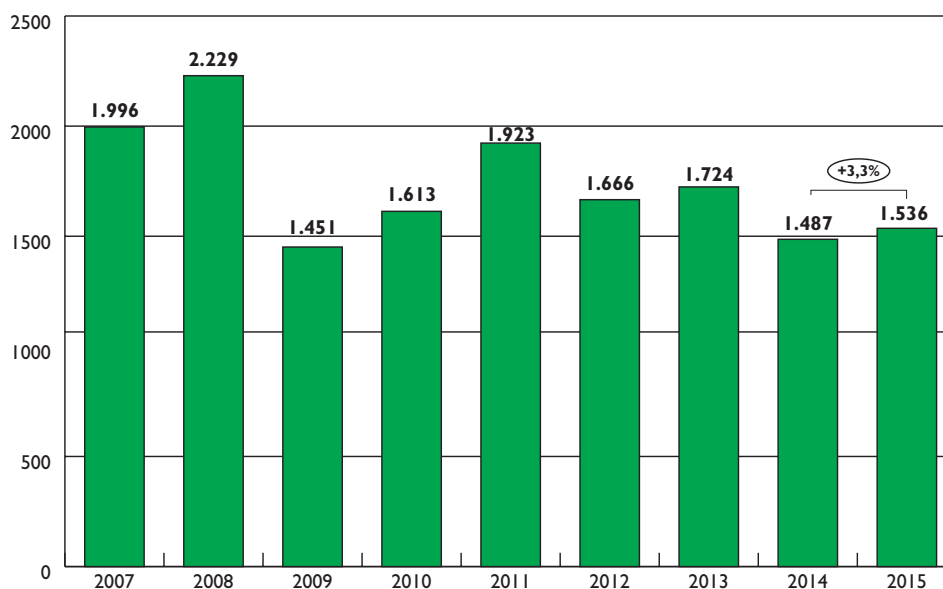

Fuente: Elaboración del OIR en base a los avisos clasificados de El Diario del Centro del País.

Demanda laboral por categoría y sexo

Las categorías que crecieron en el año fueron *Administrativo* (7,4%) y *Técnicos y Profesionales* (27,3%), mientras que las categorías *Comercial* y *Servicios* tuvieron bajas del 8,7% y 4,4% respectivamente. De las cuatro categorías laborales que componen el $IDL_{VM/VN}$ la más demandada en 2015 fue *Servicios* con el 35%, ocupando en ocho meses el primer lugar. La segunda categoría más demandada fue *Técnicos y Profesionales*, concentrando el 32% de la demanda de trabajo. El rubro *Comercial* ocupó el tercer lugar con el 27% de los pedidos y la categoría *Administrativo* finalizó en el cuarto lugar con sólo el 6% (Gráfico N°6). Al repasar la serie del $IDL_{VM/VN}$ se encuentra que *Servicios* fue la categoría más demanda en 2007 y en el período 2011-2014, mientras que *Comercial* fue la categoría de mayor demanda laboral entre 2008 y 2010.

Para finalizar, en el año 2015, el 31% de los pedidos requirieron personas de sexo masculino, mientras que el 13% fueron pedidos de sexo femenino. El 56% restante fue para los pedidos laborales de sexo indistinto o que no hacen mención alguna. Esto se observa en el Gráfico N° 7.

ÍNDICE DE DEMANDA LABORAL PARA VILLA MARÍA Y VILLA NUEVA ($IDL_{VM/VN}$)

Gráfico N° 6: $IDL_{VM/VN}$ Pedidos por categoría (%) - Año 2015

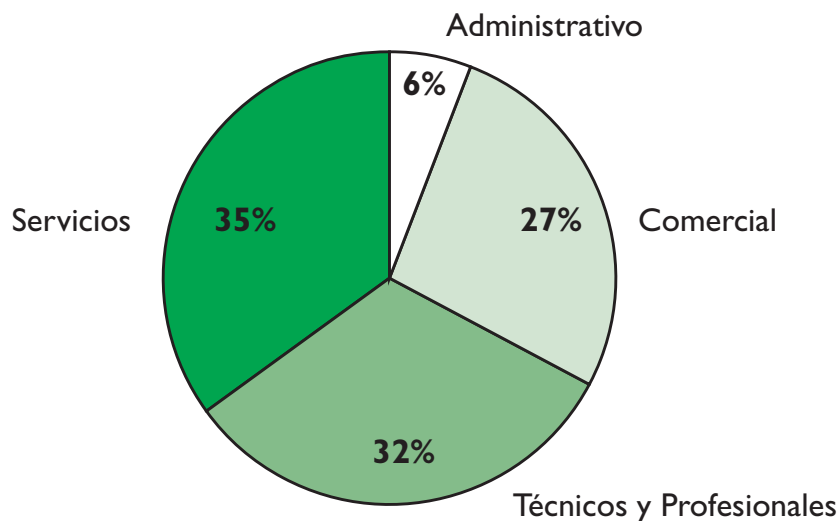

Fuente: Elaboración del OIR en base a los avisos clasificados de El Diario del Centro del País.

Gráfico N° 7: Demanda de trabajo por sexo (%) - Año 2015

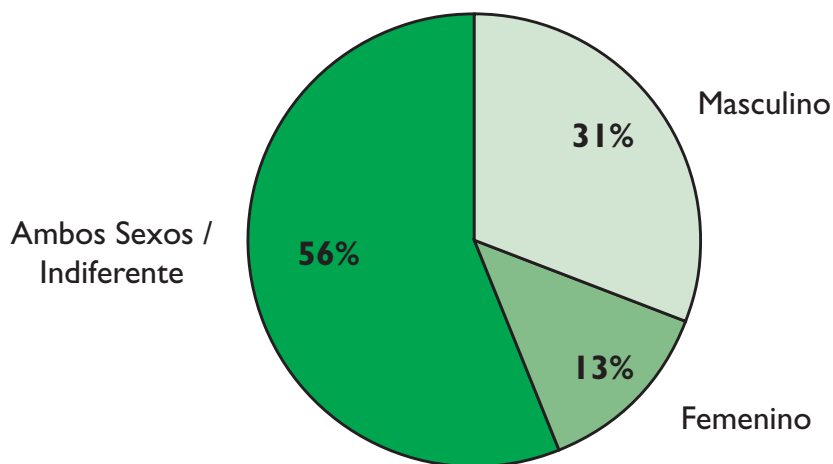

Fuente: Elaboración del OIR en base a los avisos clasificados de El Diario del Centro del País.

Sobre el $IDL_{VM/VN}$

El índice de demanda laboral para las ciudades de Villa María y Villa Nueva ($IDL_{VM/VN}$) es estimado por el Observatorio Integral de la Región (OIR), dependiente del Instituto de Extensión de la Universidad Nacional de Villa María (UVNM). Este índice cuantifica la evolución mensual de la demanda de puestos de trabajo de estas dos ciudades. El cálculo del IDL se realiza tomando como fuente de información los avisos clasificados de los días domingo del diario de mayor circulación de Villa María y Villa Nueva, *El Diario del Centro del País*.