

ÍNDICE DE DEMANDA LABORAL VILLA MARÍA Y VILLA NUEVA

Resumen Anual 2013
Serie C I/I N° 5



**UNIVERSIDAD
NACIONAL DE
VILLA MARIA**

INSTITUTO DE EXTENSIÓN

ÍNDICE DE DEMANDA LABORAL PARA VILLA MARÍA Y VILLA NUEVA ($IDL_{VM/VN}$)

Resumen ejecutivo

"Los pedidos laborales aumentaron 3,5% en 2013"

Rector (en uso de licencia)
Abog. Martín Rodrigo Gill

Vicerrectora
(a cargo del rectorado)
Cra. María Cecilia Ana Conci

Director del Instituto de Extensión
Mgter. Omar Barberis

**Director de Transferencia
Científico - Tecnológica**
Cr. Darío Poncio

Directora del OIR
Lic. Graciela Delgado

Equipo de trabajo
Lic. Alejandro Alanís
Lic. Iván Antón
Ing. Guadalupe Jornet
Lic. Ignacio Zalazar

- El Índice de Demanda Laboral de Villa María y Villa Nueva ($IDL_{VM/VN}$) registró en diciembre, un alza de 6,2% con respecto al mes anterior, marcando 92 puntos. Es el mejor diciembre desde 2007.
- Interanualmente, la demanda laboral creció 20,5% y acumula cinco subas interanuales consecutivas.
- En términos generales, la demanda de trabajo tuvo una leve pero sostenida recuperación en 2013. Los meses de marzo, junio, octubre y diciembre, registraron valores superiores a los promedios de cada mes para el período 2007-2013. Marzo fue el mejor mes del año, siendo el único en superar los 100 puntos (104,61), además de ser el mejor marzo de toda la serie, con la excepción de marzo de 2008 (el máximo histórico de la serie con 162,3 puntos).
- La cantidad de puestos laborales demandados en 2013 fueron 1.724, un 3,5% más que en el año 2012, en que se registraron 1.666 pedidos. Los puestos cuya demanda más creció tuvieron que ver con la construcción (121,4%), empleados administrativos (28,3%), asesores y representantes comerciales (25,8%), operarios y oficios (17,6%) y transporte en general (17%). En cambio, se observa caídas interanuales en puestos vinculados a la gastronomía (-8,2%), comercios (-5,6%) y profesionales en general (-4,4%).

Sobre el OIR

El Observatorio Integral de la Región de la UNVM es un espacio dedicado a la realización de investigaciones y estudios estadísticos del centro del país. Surge con la finalidad de sistematizar la información existente en la región y prestar un servicio de soporte a las decisiones estratégicas del sector público y privado.

El Observatorio Integral de la Región tiene entre sus objetivos, vincular a la Universidad con instituciones públicas y privadas, el sector productivo y organismos del medio, promover la divulgación del conocimiento científico producido por la Universidad, servir de soporte a la gestión y autoevaluación de la UNVM y brindar un servicio a la sociedad en su conjunto.

ÍNDICE DE DEMANDA LABORAL PARA VILLA MARÍA Y VILLA NUEVA ($IDL_{VM/VN}$)

- De las cuatro categorías laborales que componen el $IDL_{VM/VN}$ la más demandada fue *Servicios* con 35,4%(+6,3% i.a.). *Técnicos y Profesionales* fue la segunda categoría con más pedidos laborales con el 30,5%(7,4% i.a.). En tercer lugar, la categoría *Comercial* concentró el 27,7% de los pedidos, a pesar de un leve retroceso interanual (-3,2% i.a.). Por último, la categoría *Administrativo* sólo representó el 6,4% y tuvo un incremento interanual de 1,8%.
- Con respecto a la demanda de trabajo según sexo en 2013, cuatro de cada diez pedidos de trabajo fueron exclusivamente personas de sexo masculino (39,3%), dos de sexo femenino (17,1%) y cuatro de sexo indistinto (43,6%). 2013 es el año con menor demanda de sexo indistinto, opuesto a 2009 que concentra la mayor demanda de este tipo (66,9%).
- El análisis de la demanda por categoría laboral evidencia que las categorías *Comercial* y *Servicios*, tienen niveles de indiferencia cercanos al 50%, preferencia masculina en torno al 30% y femenina en torno al 20%. La categoría *Técnicos y Profesionales* presenta una preferencia masculina del 56,2% contra el 9,5% femenino y el 34,3% indiferente. Por último, la categoría *Administrativo* muestra una preferencia femenina del 32,4% por sobre la masculina 28,8% y un nivel de indiferencia de 38,7%.

ÍNDICE DE DEMANDA LABORAL PARA VILLA MARÍA Y VILLA NUEVA ($IDL_{VM/VN}$)

Evolución de la demanda de trabajo

El Índice de Demanda Laboral de Villa María y Villa Nueva ($IDL_{VM/VN}$) tuvo un incremento de 6,2% en diciembre con respecto al mes anterior, marcando 92 puntos. Este valor representa la mayor demanda laboral correspondiente a los meses de diciembre desde 2007, cuando se registraron 105,8 puntos. Con respecto a diciembre de 2012, la suba fue de 20,5%, la tercera variación interanual más importante del año. Con ésta se acumulan cinco alzas consecutivas, mientras que para todo el año, el resultado fue de ocho alzas y cuatro bajas interanuales.

Cuadro N° 1: $IDL_{VM/VN}$ y variación anual. Año 2013		
Mes	$IDL_{VM/VN}$	Variación anual (%)
Enero	88,4	-16,0%
Febrero	86,0	-20,6%
Marzo	104,6	8,1%
Abril	83,6	-13,7%
Mayo	74,5	14,8%
Junio	86,6	38,5%
Julio	69,7	-17,7%
Agosto	71,5	10,2%
Septiembre	94,4	14,6%
Octubre	98,6	33,3%
Noviembre	86,6	2,1%
Diciembre	92,0	20,5%

En términos generales, la demanda de trabajo tuvo una leve pero sostenida recuperación en 2013. Los meses de marzo, junio, octubre y diciembre fueron los destacados, registrando valores superiores a los promedios mensuales para el período 2007-2013. Marzo fue el mejor mes del año, siendo el único en superar los 100 puntos (104,61), además de ser el mejor marzo de toda la serie, con excepción del de 2008, el máximo histórico de la serie con 162,3 puntos. El año cierra con valores del $IDL_{VM/VN}$ muy cercanos a los 100 puntos, lo que lo aproxima a niveles similares alcanzados en el lapso 2007/2008 y en gran parte de 2011, que son los mejores de la serie.

ÍNDICE DE DEMANDA LABORAL PARA VILLA MARÍA Y VILLA NUEVA ($IDL_{VM/VN}$)

Gráfico N° 1: Índice de Demanda Laboral ($IDL_{VM/VN}$). Año 2013

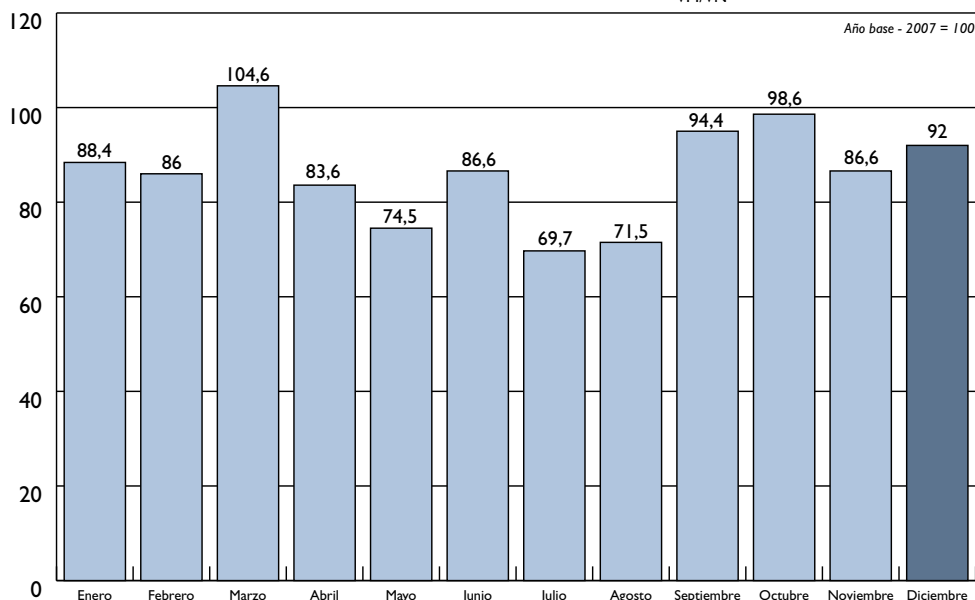

Fuente: Elaboración del OIR en base a los avisos clasificados de El Diario del Centro del País.

Gráfico N° 2: $IDL_{VM/VN}$, Variación porcentual interanual - Enero a Diciembre de 2013

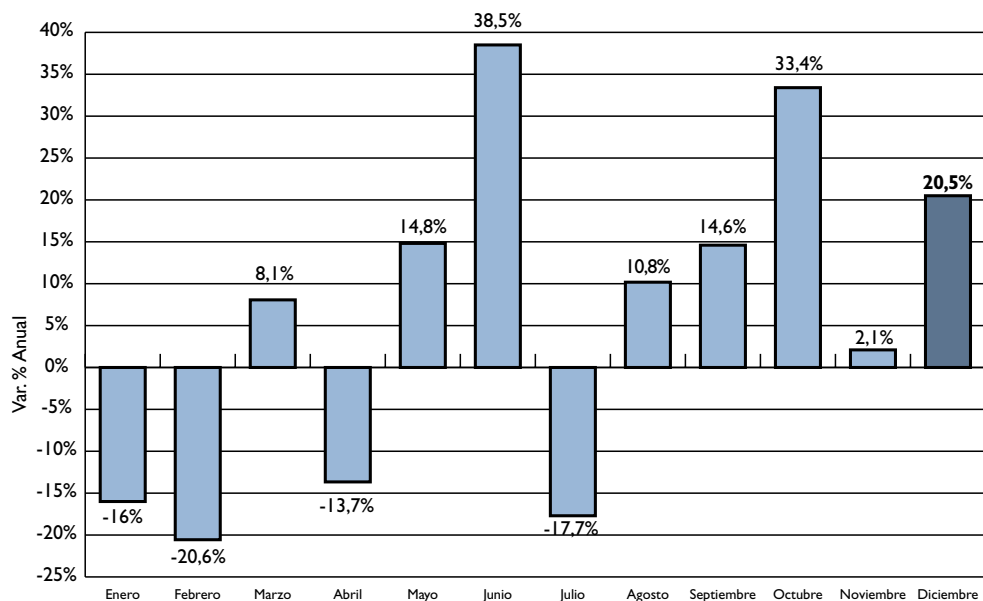

Fuente: Elaboración del OIR en base a los avisos clasificados de El Diario del Centro del País.

ÍNDICE DE DEMANDA LABORAL PARA VILLA MARÍA Y VILLA NUEVA ($IDL_{VM/VN}$)

En el gráfico N°3 se puede analizar el comportamiento del $IDL_{VM/VN}$ con relación al nivel de general de la economía, medido por el PBI. Desde el inicio del cálculo del índice, la demanda fue en ascenso por un lapso de 15 meses. Luego sobrevino la crisis internacional que impactó fuertemente en nuestra economía, hecho que se tradujo en el comportamiento del $IDL_{VM/VN}$, mostrando una gran disminución de los pedidos laborales. Este segundo período tuvo una duración de casi dos años (21 meses), llegando al mínimo histórico de 45,1 puntos en diciembre de 2009. A partir de 2010 y por un lapso similar (22 meses), la demanda de trabajo se fue recuperando junto con la recuperación de la economía nacional, creciendo esta última 9,2% en 2010 y 8,9% en 2011, luego de un magro 0,9% en 2009.

En 2012 la economía mundial se volvió a resentir debido a su frágil situación. El $IDL_{VM/VN}$ mostró un comportamiento similar al de 2008, con la diferencia de que la magnitud de dicho evento fue sensiblemente inferior, observándose un descenso de sólo 8 meses. Promediando 2012, la demanda de trabajo inició nuevamente un proceso creciente hasta la actualidad que acumula 18 meses a diciembre de 2013.

Gráfico N° 3: Índice de Demanda Laboral ($IDL_{VM/VN}$). Período 2007-2013

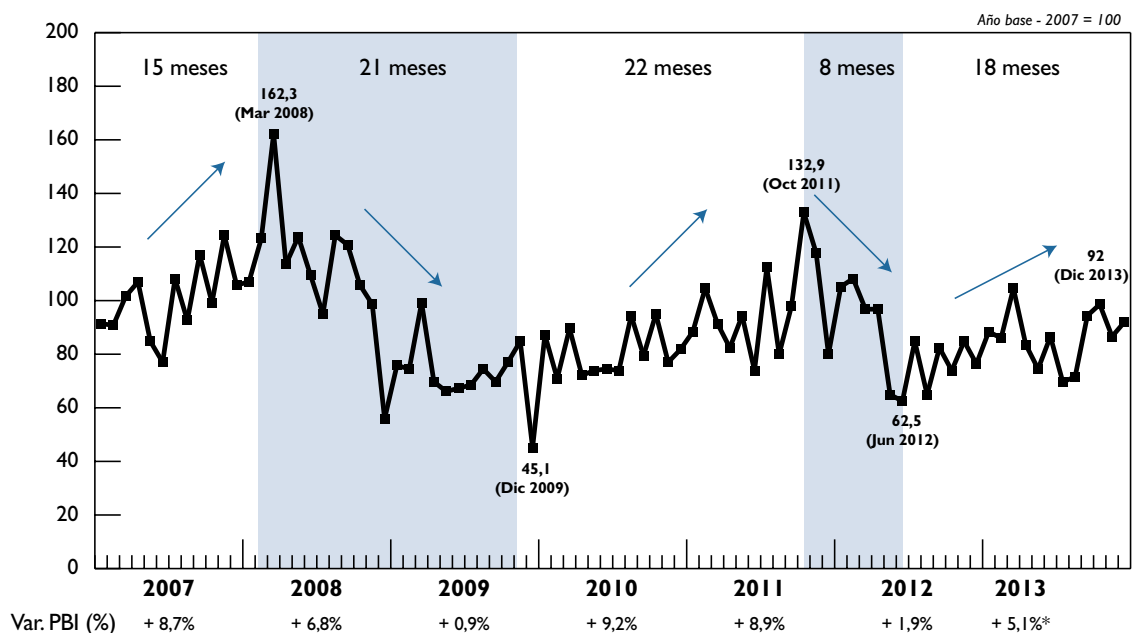

Fuente: Elaboración del OIR en base a los avisos clasificados de El Diario del Centro del País e Indec. *Estimación oficial

ÍNDICE DE DEMANDA LABORAL PARA VILLA MARÍA Y VILLA NUEVA ($IDL_{VM/VN}$)

La cantidad total de puestos demandados en 2013 fue 1.724, un 3,5% más con respecto al año 2012, que registró 1.666 pedidos. En el gráfico 4 se observan los pedidos totales por año. Los que más crecieron fueron Construcción (121,4%), Empleados administrativos (28,3%), Asesores y representantes comerciales (25,8%), Operarios y oficios (17,6%) y transporte en general (17%).

En cambio, se observa caídas interanuales en puestos vinculados a la gastronomía (-8,2%), comercios (-5,6%) y profesionales en general¹ (-4,4%). En la cuadro N° 2 se detalla la participación de cada subcategoría (%) y su variación anual (%).

Cuadro N° 2: Participación de subcategorías en la demanda laboral. Año 2013				
Categoría	Subcategoría		%	Var. Anual (%)
Administrativo	1.1	Empleados Administrativos	4,5%	28,3%
	1.2	Secretaria y Recepcionista	0,9%	-16,7%
	1.3	Otros Administrativos	1,1%	-38,7%
Comercial	2.1	Empleados de Comercio y Vendedores	20,5%	-5,6%
	2.2	Ejecutivo de Cuentas y Viajantes	3,4%	13,5%
	2.3	Promotores, Telemarketer, Medios y Publicidad	1,5%	-28,6%
	2.4	Asesores, Representantes y Org.. Comerciales	2,3%	25,8%
Técnicos y Profesionales	3.1	De la Informática	1,0%	-5,3%
	3.2	De las Ciencias Económicas	3,8%	12,1%
	3.3	De la Salud	1,3%	-36,1%
	3.4	De la Educación	1,6%	-3,6%
	3.5	Electrónicos, Comunicaciones, Mecánicos	1,9%	-15,8%
	3.6	Ing. Agrónomos, en Alimentación y Téc. Lácteos	0,9%	-11,8%
	3.7	Operarios y Oficios	17,9%	17,6%
	3.8	Otros	2,1%	19,4%
Servicios	4.1	Construcción	3,6%	121,4%
	4.2	Gastronomía	12,9%	-8,2%
	4.3	Seguridad	0,9%	-15,8%
	4.4	Doméstico	4,4%	1,4%
	4.5	Choferes, Transporte, Abastecimiento, Cadetería	11,9%	17,0%
	4.6	Enseñanza y Capacitación	0,1%	-33,3%
	4.7	Estética	0,2%	-66,7%
	4.8	Otros	1,4%	4,3%

1. Sin contar operarios y oficios. Este valor da 227 para 2012 y 217 para 2013, lo que representa dicha baja de 4,4%.

ÍNDICE DE DEMANDA LABORAL PARA VILLA MARÍA Y VILLA NUEVA ($IDL_{VM/VN}$)

Gráfico N° 4: $IDL_{VM/VN}$. Anuncios acumulados - Período 2007 a 2013

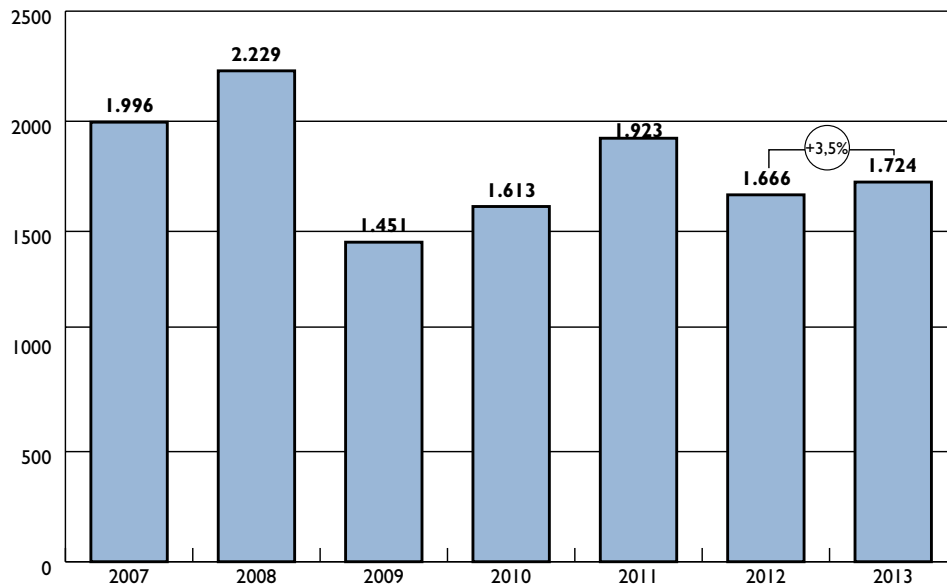

Fuente: Elaboración del OIR en base a los avisos clasificados de El Diario del Centro del País.

Demanda laboral por categorías y sexo

De las cuatro categorías laborales que componen el $IDL_{VM/VN}$ la más demandada en 2013 fue *Servicios* con 35,4% (+6,3% i.a.). *Técnicos y Profesionales* fue la segunda categoría con más pedidos laborales con el 30,5% (7,4% i.a.). En tercer lugar, la categoría *Comercial* concentró el 27,7% de los pedidos, a pesar de un leve retroceso interanual (-3,2% i.a.). En cuarto y último lugar, la categoría *Administrativo* sólo representó el 6,4% y tuvo un incremento interanual de 1,8%. De 2007 a 2013, *Servicios* fue la más demanda en 2007 y en el trienio 2011-2013. *Comercial* fue la categoría de mayor demanda laboral entre 2008 y 2010.

En 2013 cuatro de cada diez anuncios pidió personas de sexo masculino (39,3%), dos pidieron sexo femenino (17,1%) y cuatro pedidos fueron indiferentes al sexo (43,6%). Este año, es el año con el menor porcentaje de puestos demandados con indiferencia sexual, siendo en 2009 el de mayor porcentaje (66,9%).

Al analizar la demanda por categoría y sexo, las categorías Comercial y Servicios, tienen niveles de indiferencia cercanos al 50%, preferencia masculina en torno al 30% y femenina en torno al 20%. La categoría Técnicos y Profesionales tiene una preferencia masculina del 56,2% contra el 9,5% femenina y el 34,3% indiferente. Por último, la categoría Administrativo muestra una preferencia femenina del 32,4% por sobre la masculina 28,8% y un nivel de indiferencia de 38,7%.

ÍNDICE DE DEMANDA LABORAL PARA VILLA MARÍA Y VILLA NUEVA ($IDL_{VM/VN}$)

Gráfico N° 5: $IDL_{VM/VN}$ Pedidos por categoría (%) - Año 2013

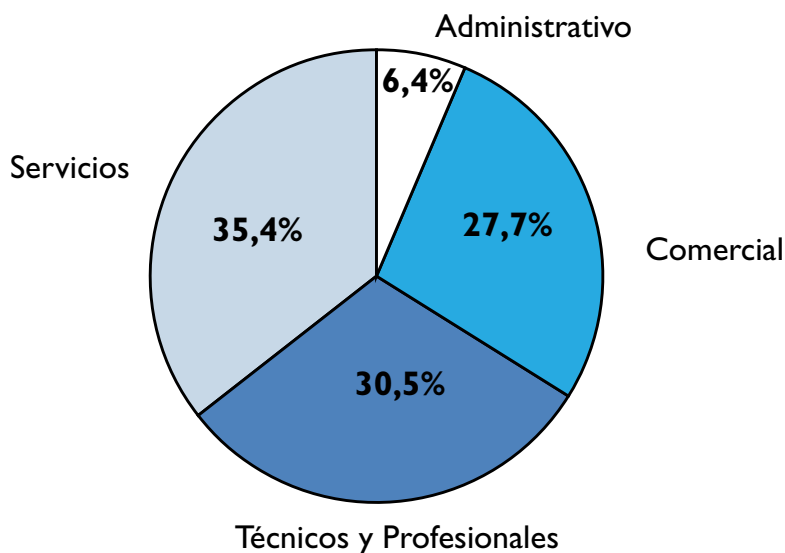

Fuente: Elaboración del OIR en base a los avisos clasificados de El Diario del Centro del País.

Gráfico N° 6: Demanda de trabajo según categoría laboral y sexo. Año 2013

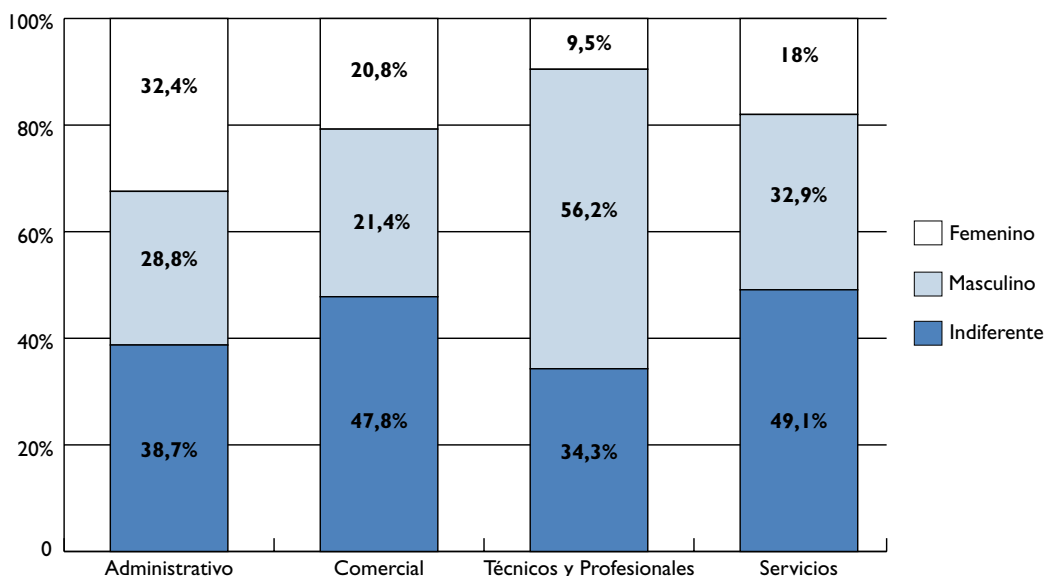

Fuente: Elaboración del OIR en base a los avisos clasificados de El Diario del Centro del País.

Sobre el $IDL_{VM/VN}$

El índice de demanda laboral para las ciudades de Villa María y Villa Nueva ($IDL_{VM/VN}$) es estimado por el Observatorio Integral de la Región (OIR), dependiente del Instituto de Extensión de la Universidad Nacional de Villa María (UVNM). Este índice cuantifica la evolución mensual de la demanda de puestos de trabajo de estas dos ciudades. El cálculo del IDL se realiza tomando como fuente de información los avisos clasificados de los días domingo del diario de mayor circulación de Villa María y Villa Nueva, *El Diario del Centro del País*.

ÍNDICE DE DEMANDA LABORAL PARA VILLA MARÍA Y VILLA NUEVA ($IDL_{VM/VN}$)
