

Índice de Demanda Laboral de Villa María y Villa Nueva



Rector

Abog. Luis Negretti

Vicerrector

Mgter. Elizabeth Theiler

Directora del Instituto de Extensión

Lic. Gabriela Redondo

Director de Transferencia Científico-Tecnológica del Instituto de Extensión

Cr. Darío Poncio

Equipo de trabajo

Lic. José Lautaro Aguirre

Lic. Alejandro Alanis

Lic. Iván Antón

Lic. Rocío Peralta Guardia

Esp. Ignacio Zalazar

OBSERVATORIO INTEGRAL DE LA REGIÓN | Investigaciones y Estudios Estadísticos del Centro del País.

Aula 11 C | Institutos II | Av. Arturo Jauretche 1555. Campus Universitario, Villa María, Córdoba.

CONTACTO:

L. Directa: 0353 46 48 254

Tel.: 0353 453 9100

Interno: 23 53 /4.

observatorio.unvm@gmail.com

oir.unvm.edu.ar

2

Reproducción con mención de fuente autorizada (excepto por fines comerciales): «Observatorio Integral de la Región, 2020, *Índice de Demanda Laboral. Villa María/Villa Nueva*. Disponible en: oir.unvm.edu.ar»

Villa María, Córdoba.
República Argentina.

MODIFICACIÓN METODOLÓGICA:

A partir de mayo de 2019, la serie original del IDL que tomaba como *base= 100* el promedio mensual de pedidos registrados en 2007, fue reemplazado por el promedio mensual de pedidos del año 2015. La actualización era una necesidad imperiosa ante los sesgos que el envejecimiento de la base estaba generando, debido principalmente a los cambios que se han dado en la economía argentina en la última década. Además, el avance tecnológico y el uso masivo de internet han promovido nuevas maneras de buscar trabajo en la actualidad, en particular en redes sociales, lo que ha generado una disminución progresiva del volumen promedio de avisos publicados, más allá de que la economía se encuentre en una etapa expansiva o contractiva. Esto no le ha quitado robustez como indicador, pero si comparabilidad a la serie en el mediano y corto plazo.

3

SOBRE EL IDL VM/VN

El Índice de Demanda Laboral para las ciudades de Villa María y Villa Nueva (IDL VM/VN) es estimado por el Observatorio Integral de la Región (OIR), dependiente del Instituto de Extensión de la Universidad Nacional de Villa María (UNVM). Este índice cuantifica la evolución mensual de la demanda de puestos de trabajo de estas dos ciudades. El cálculo del IDL se realiza tomando como fuente de información los avisos clasificados de los días domingo del diario de mayor circulación de Villa María y Villa Nueva, *El Diario del Centro del País*.

REPRESENTACIÓN DE DATOS:

- Para datos no disponibles o falta de datos: (...).
- Para datos igual a cero (0): (—).
- Para los datos que no corresponde informar: («).

Resumen ejecutivo

El Índice de Demanda Laboral de Villa María y Villa Nueva (IDLVM/VN) marcó 17,2 puntos en julio de 2020, registrando una disminución de 37,1 % con respecto al mes anterior. En su comparación interanual, en cambio la disminución fue de 50 %.

Las categorías más demandadas fueron «Técnicos y Profesionales» y «Servicios», con 64 % y 27 % respectivamente.

El 77 % de los pedidos no hicieron mención alguna al género. El restante, solicitó 14 % masculinos y 9 % femeninos, y la categoría de «Indistinto» no tuvo mención alguna.

«La demanda laboral de julio de 2020 mostró una caída interanual de 50 %»

4

Evolución de la demanda de trabajo En cuanto al desempeño del mes de julio, es el séptimo mes del año con caída consecutiva a nivel interanual. En términos intermensuales, por su parte, muestra la quinta baja del año con la excepción de los pasados meses de mayo y junio. Comparando los diferentes meses de julio, el registro de 2020 es el más bajo de toda la serie y representa tan solo una diminuta parte del promedio de dicho mes (93,7 puntos).

Demanda laboral por categoría y sexo La demanda de trabajo desagregada por categoría mostró a dos categorías como las más demandadas: «Técnicos y Profesionales» (64%) y «Servicios» (27%). El sector Comercial demandó el 9% de los pedidos y la categoría «Administrativo» no obtuvo ninguna petición. Finalmente, en relación a la demanda de trabajo según género, se demandaron más personas de género masculino que femenino (14% vs. 9% respectivamente), aunque el restante de los pedidos (77%) no hizo referencia al mismo.



FIGURA Nº 1.
Índice de Demanda Laboral VM/VN.
Febrero 2019–Julio 2020.

Fuente: Elaboración del OIR en base a los avisos clasificados de *El Diario del Centro del País*.

FIGURA Nº 2.
Variación porcentual interanual
Febrero 2019–Julio 2020.

Fuente: Elaboración del OIR en base a los avisos clasificados de *El Diario del Centro del País*.

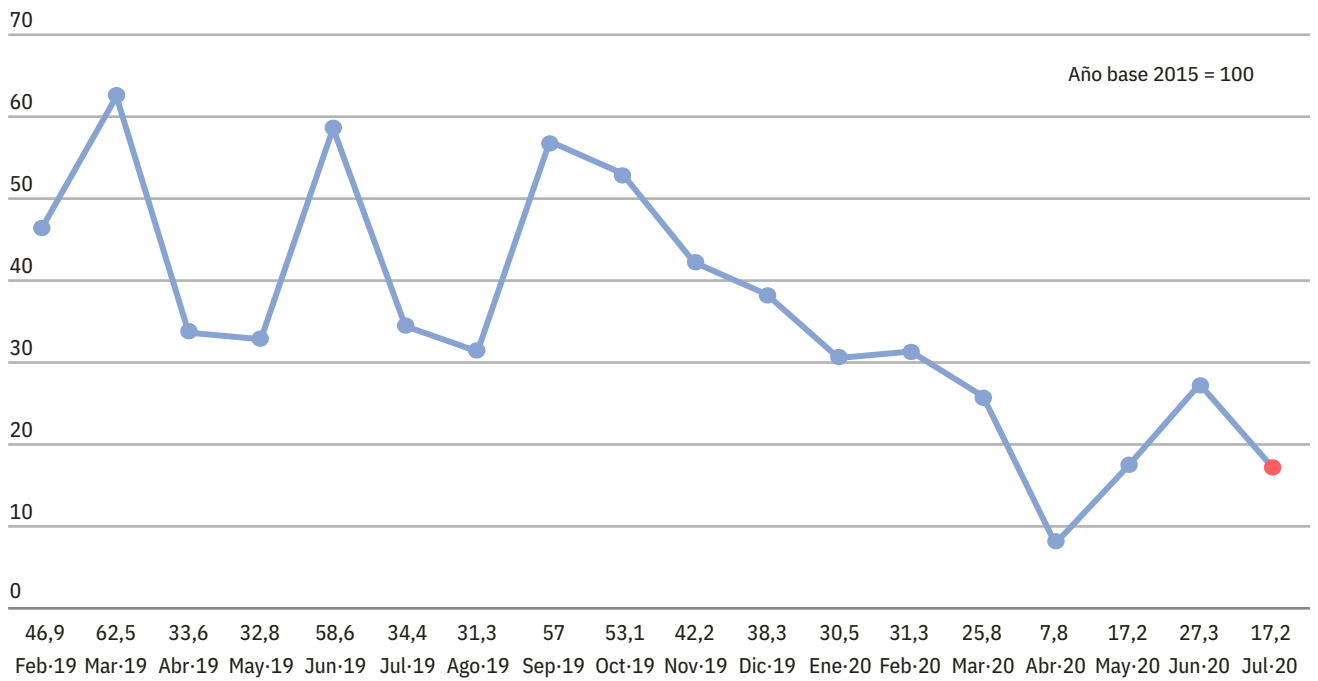
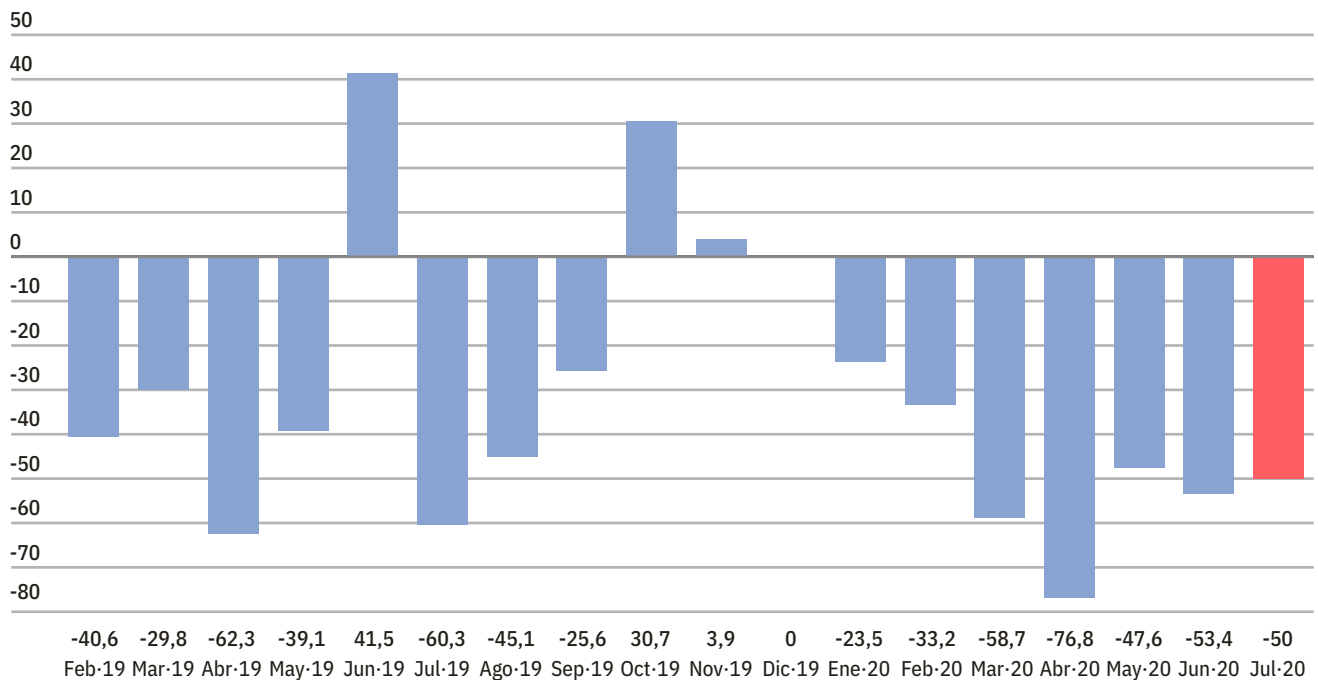



FIGURA Nº 3.
Valores del IDL VM/VN registrados en Julio. Período 2008–2020.

Fuente: Elaboración del OIR en base a los avisos clasificados de *El Diario del Centro del País*.

FIGURA Nº 4.
Anuncios acumulados. Años 2019–2020

Fuente: Elaboración del OIR en base a los avisos clasificados de *El Diario del Centro del País*.

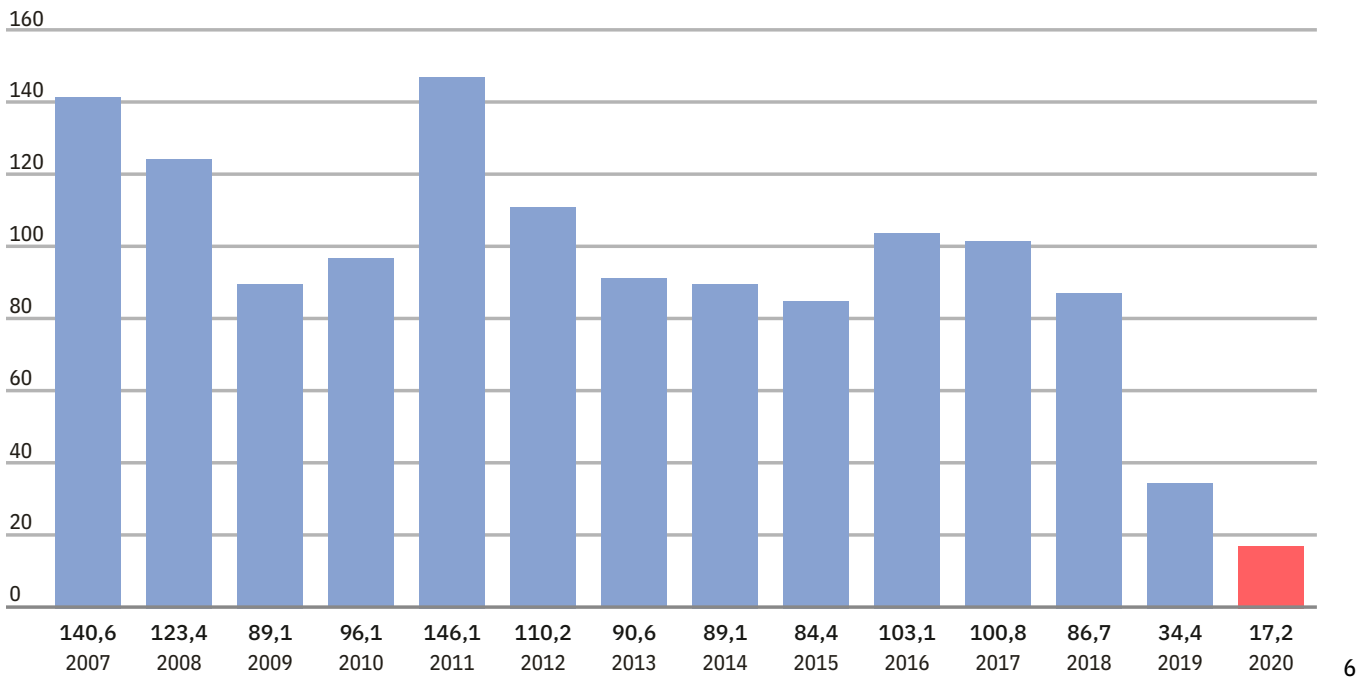
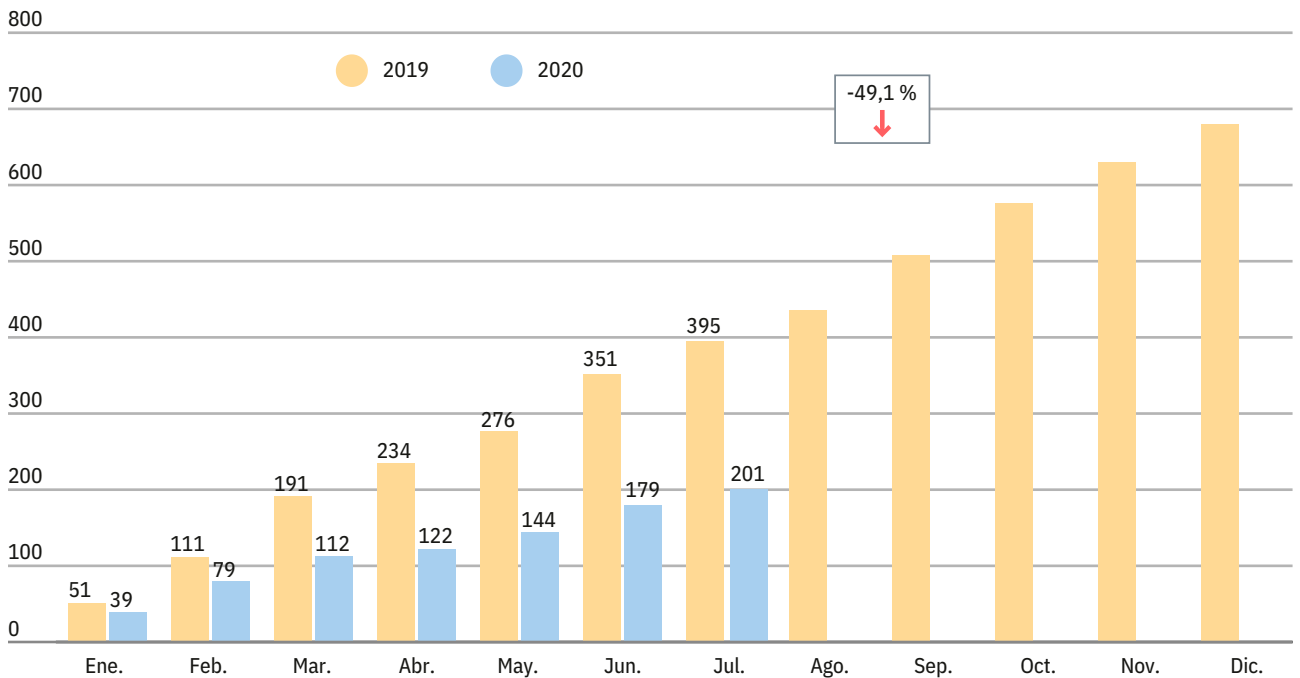



FIGURA Nº 5.
Pedidos por categoría (%).
Julio 2020.

Fuente: Elaboración del OIR en base a los avisos clasificados de *El Diario del Centro del País*.

FIGURA Nº 6.
Demanda por sexo (%).
Julio 2020.

Fuente: Elaboración del OIR en base a los avisos clasificados de *El Diario del Centro del País*.

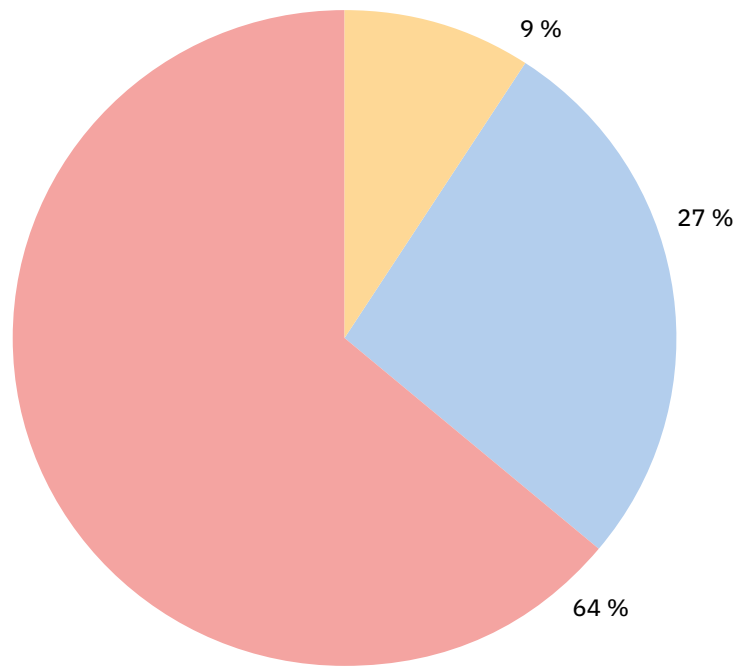
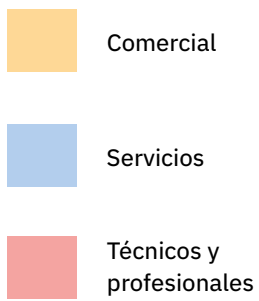