

ESTADÍSTICAS ECONÓMICAS

OCTUBRE 2019

Índice de Demanda Laboral de Villa María y Villa Nueva

**OBSERVATORIO
INTEGRAL DE LA
REGIÓN**



**Universidad
Nacional
Villa María**

Instituto de
Extensión



Rector

Abog. Luis Negretti

Vicerrector

Mgter. Elizabeth Theiler

Directora del Instituto de Extensión

Lic. Gabriela Redondo

Director de Transferencia Científico-Tecnológica del Instituto de Extensión

Cr. Darío Poncio

Equipo de trabajo

Lic. José Lautaro Aguirre

Lic. Alejandro Alanis

Lic. Iván Antón

Lic. Rocío Peralta Guardia

Esp. Ignacio Zalazar

OBSERVATORIO INTEGRAL DE LA REGIÓN | Investigaciones y Estudios Estadísticos del Centro del País.

Bv. Vélez Sarsfield 1170, Oficina 32, Séptimo piso. Torre Gálata.

INFORMACIÓN:

Tel.: +54 9 353 453 9100

Interno.: 2353/4.

observatorio.unvm@gmail.com

oir.unvm.edu.ar

2

Reproducción con mención de fuente autorizada (excepto por fines comerciales): «Observatorio Integral de la Región, 2019, *Índice de Demanda Laboral. Villa María/Villa Nueva*. Disponible en: oir.unvm.edu.ar»

Villa María, Córdoba.
República Argentina.

MODIFICACIÓN METODOLÓGICA:

A partir de mayo, la serie original del IDL que tomaba como *base=100* el promedio mensual de pedidos registrados en 2007, fue reemplaza por el promedio mensual de pedidos del año 2015. La actualización era una necesidad imperiosa ante los sesgos que el envejecimiento de la base estaba generando, debido principalmente a los cambios que se han dado en la economía argentina en la última década. Además, el avance tecnológico y el uso masivo de internet han promovido nuevas maneras de buscar trabajo en la actualidad, en particular en redes sociales, lo que ha generado una disminución progresiva del volumen promedio de avisos publicados, más allá de que la economía se encuentre en una etapa expansiva o contractiva. Esto no le ha quitado robustez como indicador, pero si comparabilidad a la serie en el mediano y corto plazo.

3

SOBRE EL IDL VM/VN

El Índice de Demanda Laboral para las ciudades de Villa María y Villa Nueva (IDL VM/VN) es estimado por el Observatorio Integral de la Región (OIR), dependiente del Instituto de Extensión de la Universidad Nacional de Villa María (UNVM). Este índice cuantifica la evolución mensual de la demanda de puestos de trabajo de estas dos ciudades. El cálculo del IDL se realiza tomando como fuente de información los avisos clasificados de los días domingo del diario de mayor circulación de Villa María y Villa Nueva, *El Diario del Centro del País*.

REPRESENTACIÓN DE DATOS:

- Para datos no disponibles o falta de datos: (...).
- Para datos igual a cero (0): (—).
- Para los datos que no corresponde informar: («).

Resumen ejecutivo

El Índice de Demanda Laboral de Villa María y Villa Nueva (IDL VM/VN) marcó 53,1 puntos en octubre de 2019. De manera intermensual se redujo 7% con respecto a septiembre.

En su comparación interanual, el índice aumentó 30,8%, aunque es la segunda vez en todo el año que muestra un desempeño positivo.

Los pedidos acumulados en los primeros 10 meses del año muestran una retracción de 36,7% con respecto al mismo período de 2018.

La categoría más demandada fue «Técnicos y Profesionales» (49%), seguida de cerca por «Servicios» (22%).

Con respecto a la demanda de trabajo según sexo, el «Masculino» obtuvo el 24% y el «Femenino» 13% del total. El 63% restante de los pedidos laborales fueron de «Sexo Indistinto» o «No Reportan» esa información.

«La demanda laboral de octubre creció 30,8% interanualmente»

4

Evolución de la demanda de trabajo La demanda de trabajo alcanzó en octubre 53,1 puntos y se retrajo con respecto al mes pasado un 7% (Figura N° 1). Por su parte, de manera interanual la demanda avanzó 30,8% (Figura N° 2). Los pedidos acumulados en los primeros 10 meses del año muestran una contracción de 36,7% con respecto al mismo período de 2018. En cuanto al desempeño de octubre, el registro de 2019 fue el segundo valor más bajo secundando al 2018, muy lejos del promedio histórico de 105,3 puntos para la serie 2007–2019.

Demanda laboral por categoría y sexo La demanda de trabajo desagregada por categoría mostró a la categoría «Técnicos y Profesionales» como la más demandada con 49% del total, seguida por «Servicios» (22%). Completan la lista los sectores «Comercial» (26%) y «Administrativo» (3%). Con respecto a la demanda de trabajo según sexo, el «Masculino» casi duplica al «Femenino» con 24% y 13%, respectivamente. El 63% restante de los pedidos laborales se divide con «Sexo Indistinto» con el 10% y los que «No Reportan» el 53%.

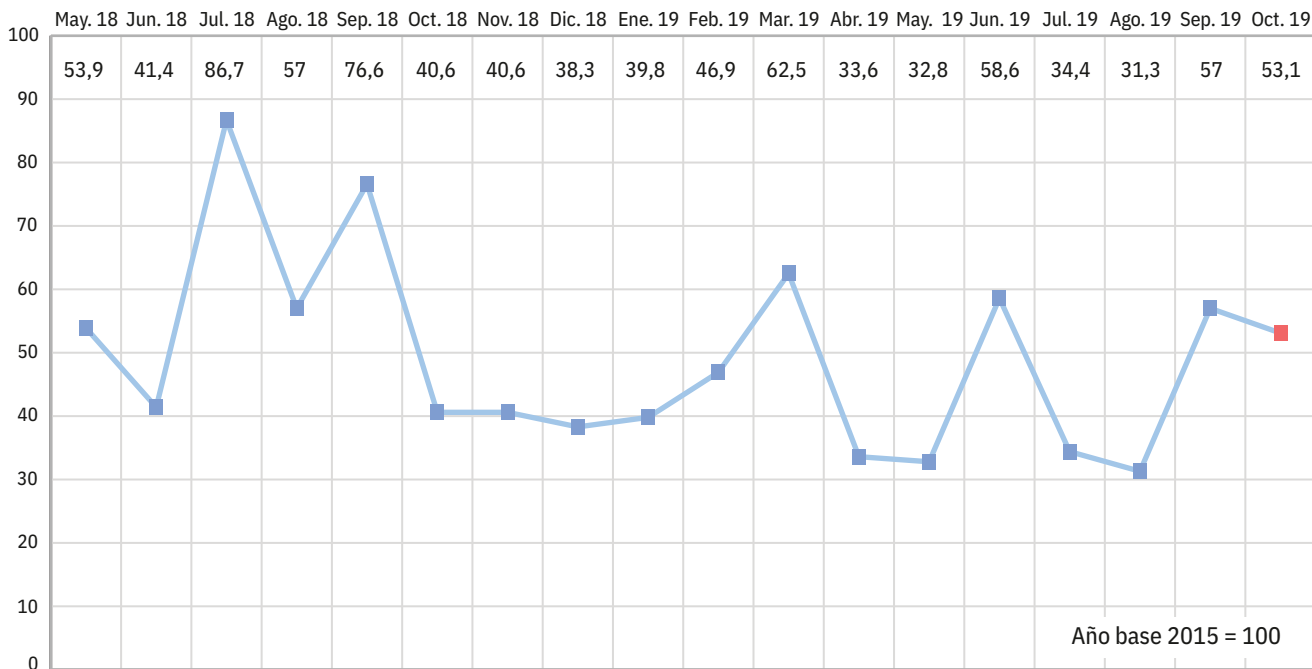

5

FIGURA Nº 1.
Índice de Demanda Laboral VM/VN.
Mayo 2018–Octubre 2019.

Fuente: Elaboración del OIR en base a los avisos clasificados de *El Diario del Centro del País*.

FIGURA Nº 2.
Variación porcentual interanual
Mayo 2018–Octubre 2019.

Fuente: Elaboración del OIR en base a los avisos clasificados de *El Diario del Centro del País*.

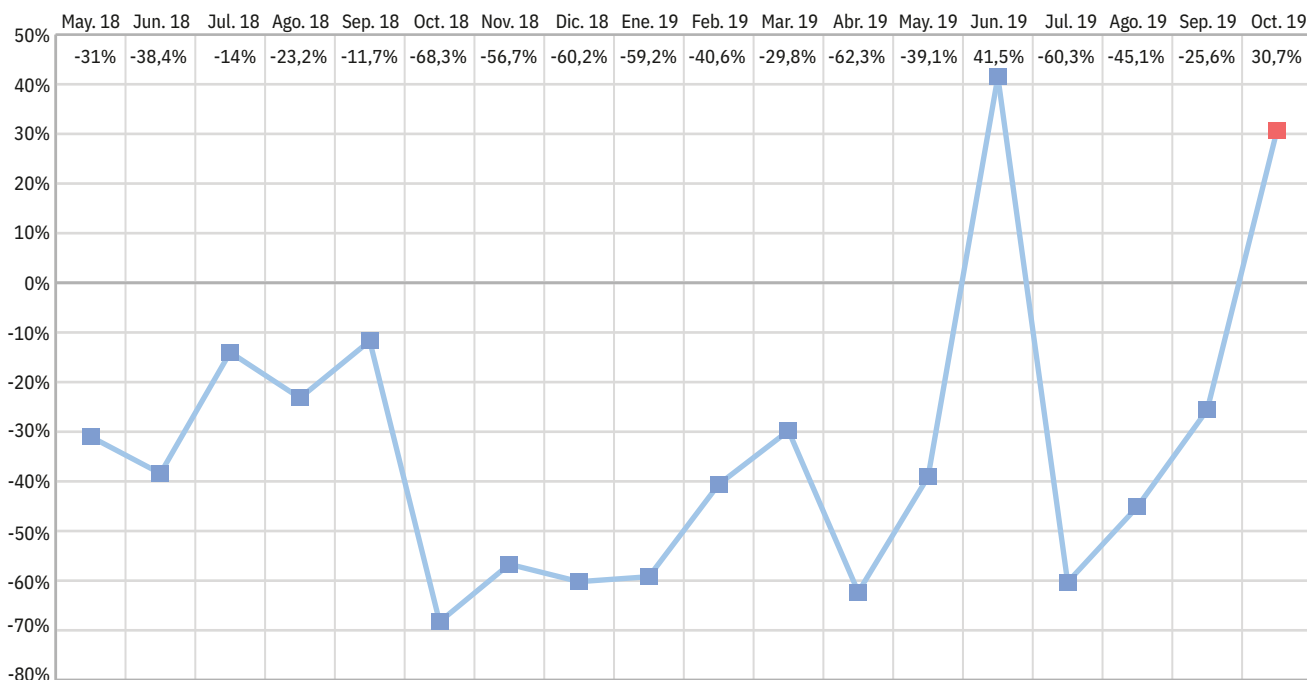



FIGURA Nº 3.
Valores del IDL VM/VN registrados en
Octubre. Período 2007–2019.

Fuente: Elaboración del OIR en base a
los avisos clasificados de *El Diario del
Centro del País*.

FIGURA Nº 4.
Anuncios acumulados. Años 2017–2019

Fuente: Elaboración del OIR en base a
los avisos clasificados de *El Diario del
Centro del País*.

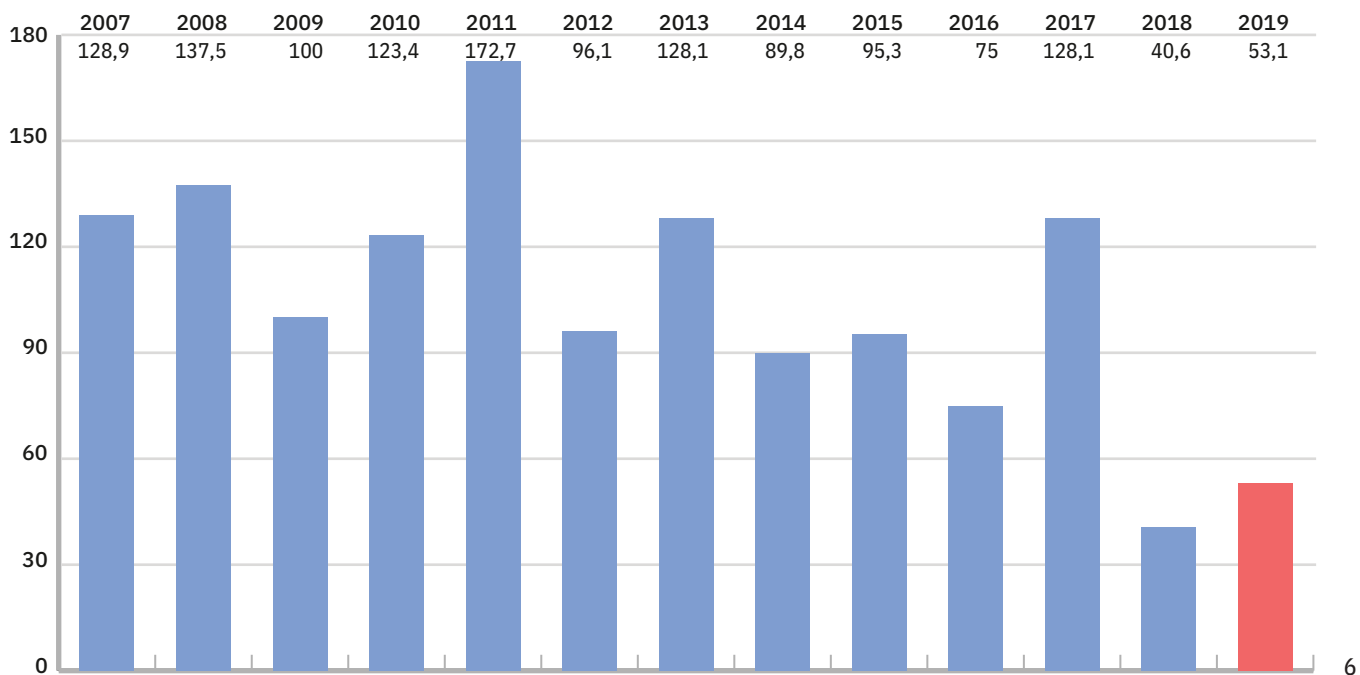
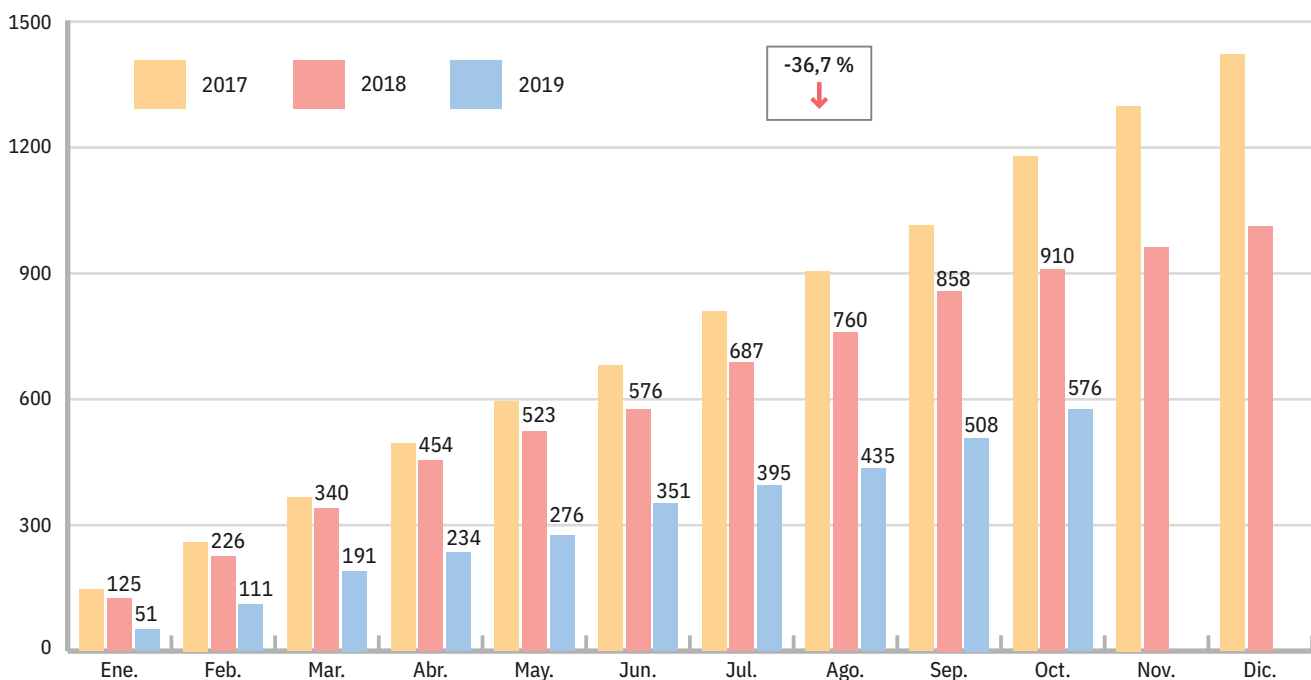



FIGURA Nº 5.
Pedidos por categoría (%).
Octubre 2019.

Fuente: Elaboración del OIR en base a los avisos clasificados de *El Diario del Centro del País*.

FIGURA Nº 6.
Demanda por sexo (%).
Octubre 2019.

Fuente: Elaboración del OIR en base a los avisos clasificados de *El Diario del Centro del País*.

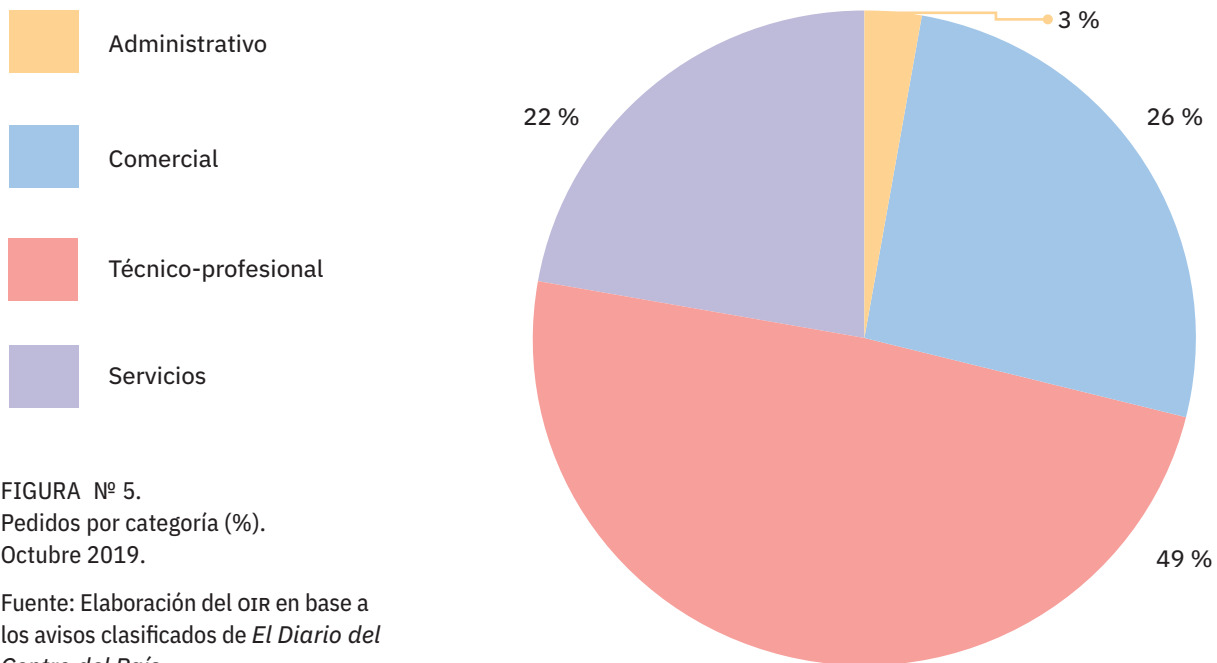