

ESTADÍSTICAS ECONÓMICAS

ABRIL 2019

# Índice de Demanda Laboral de Villa María y Villa Nueva

**OBSERVATORIO  
INTEGRAL DE LA  
REGIÓN**



**Universidad  
Nacional  
Villa María**

Instituto de  
**Extensión**



#### Rector

Abog. Luis Negretti

#### Vicerrector

Abog. Aldo Paredes

#### Director del Instituto de Extensión

Dr. Omar Barberis

#### Director de Transferencia Científico-Tecnológica del Instituto de Extensión

Cr. Darío Poncio

#### Equipo de trabajo

Lic. José Lautaro Aguirre

Lic. Alejandro Alanis

Lic. Iván Antón

Lic. Rocío Peralta Guardia

Esp. Ignacio Zalazar

**OBSERVATORIO INTEGRAL DE LA  
REGIÓN** | Investigaciones y Estudios Estadísticos del Centro del País.

Bv. Vélez Sarsfield 1170, Oficina 32, Séptimo piso. Torre Gálata.

#### INFORMACIÓN:

Tel.: +54 9 353 453 9100

Interno.: 23 53/4.

observatorio.unvm@gmail.com

oir.unvm.edu.ar

2

Reproducción con mención de fuente autorizada (excepto por fines comerciales): «Observatorio Integral de la Región, 2019, *Índice de Demanda Laboral. Villa María/Villa Nueva*. Disponible en: [oir.unvm.edu.ar](http://oir.unvm.edu.ar)»

Villa María, Córdoba.  
República Argentina.

## **NOTA METODOLÓGICA SOBRE EL IDL VM/VN**

El Índice de Demanda Laboral para las ciudades de Villa María y Villa Nueva (IDL VM/VN) es estimado por el Observatorio Integral de la Región (OIR), dependiente del Instituto de Extensión de la Universidad Nacional de Villa María (UNVM). Este índice cuantifica la evolución mensual de la demanda de puestos de trabajo de estas dos ciudades. El cálculo del IDL se realiza tomando como fuente de información los avisos clasificados de los días domingo del diario de mayor circulación de Villa María y Villa Nueva, *El Diario del Centro del País*.

3

## **NOTA SOBRE LA REPRESENTACIÓN DE LOS DATOS:**

A los fines de facilitar la lectura, se generó un sistema de representación más sintético y visualmente más limpio basado en tres criterios:

- Para datos no disponibles o falta de datos: (...).
- Para datos igual a cero (0): (—).
- Para los datos que no corresponde informar: («).

## Resumen ejecutivo

«La demanda laboral de abril cayó 62,3 % de manera interanual»

- El Índice de Demanda Laboral de Villa María y Villa Nueva (IDL VM/VN) marcó 25,9 puntos durante abril de 2019. De manera mensual, mostró una merma de 46,3 % y cortó una racha de tres subas consecutivas.
- En su comparación interanual, el índice descendió 62,3 % y acumula 13 meses en terreno negativo.
- La categoría con mayor cantidad de pedidos demandados fue *Servicios* (44,2 %), seguido de *Técnicos y profesionales* (23,3 %) y *Comercial* (20,9 %). El 11,6 % de los pedidos restantes corresponden a la categoría *Administrativo*.
- Con respecto a la demanda de trabajo según sexo, el 25,6 % de los pedidos de trabajo requirieron a personas de sexo masculino y el 7 % de sexo femenino. El 67,4 % restante de los pedidos laborales fueron de sexo indistinto (18,6 %) o que no cuentan con esa información (48,8 %).

4

**Evolución de la demanda de trabajo.** La demanda de trabajo volvió a tropezar en abril con una caída de 46,3 % con respecto al mes anterior, cortando una racha de 3 subas consecutivas. El IDL de abril de 2019 es el más bajo de toda la serie (Figura Nº 1). Por su parte, en términos interanuales la caída fue del 62,3 %, la más baja de los últimos seis meses. (Figura Nº 2). En cuanto al desempeño de los diferentes meses de abril, el correspondiente a 2019 es el valor más bajo de la serie 2007–2019 (Figura Nº 3) y se encuentra muy por debajo del valor promedio para dicho mes (78,4 puntos).

**Demanda laboral por categoría y sexo.** La demanda de trabajo desagregada por categoría mostró por segunda vez en el año a la categoría *Servicios* como la más demandada durante abril, repitiendo lo sucedido en enero pasado. La demanda de trabajo fue liderada en febrero por el rubro comercial y en marzo por puestos *Técnicos y Profesionales*. El Figura Nº 5 muestra la distribución de abril: *Servicios* (44,2 %), *Técnicos y profesionales* (23,3 %), *Comercial* (20,9 %) y *Administrativo* (11,6). El 25,6 % de los pedidos de trabajo requirieron a personas de sexo masculino y el 7 % de sexo femenino. El 67,4 % restante de los pedidos laborales fueron de sexo indistinto (18,6 %) o que no cuentan con esa información (48,8 %).



FIGURA Nº 1.  
Índice de Demanda Laboral VM/VN  
Noviembre 2017–Abril 2019

Fuente: Elaboración del OIR en base a los avisos clasificados de *El Diario del Centro del País*.

FIGURA Nº 2.  
Variación porcentual interanual  
Noviembre 2017–Abril 2019.

Fuente: Elaboración del OIR en base a los avisos clasificados de *El Diario del Centro del País*.

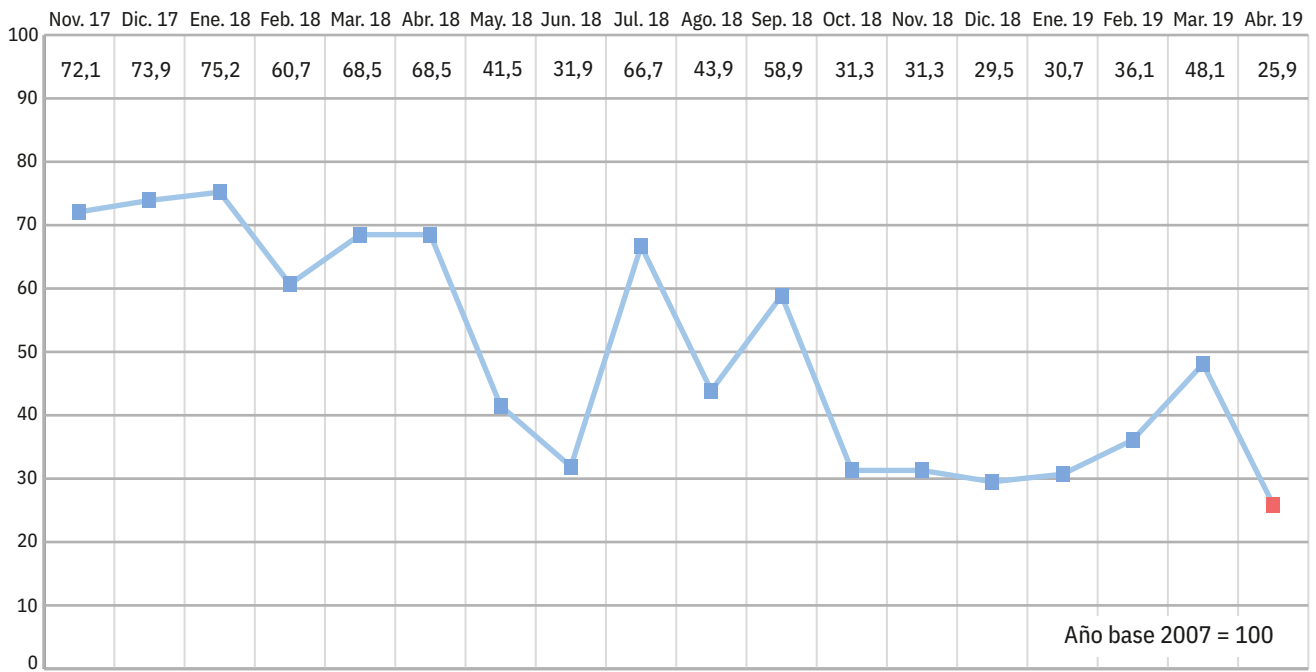
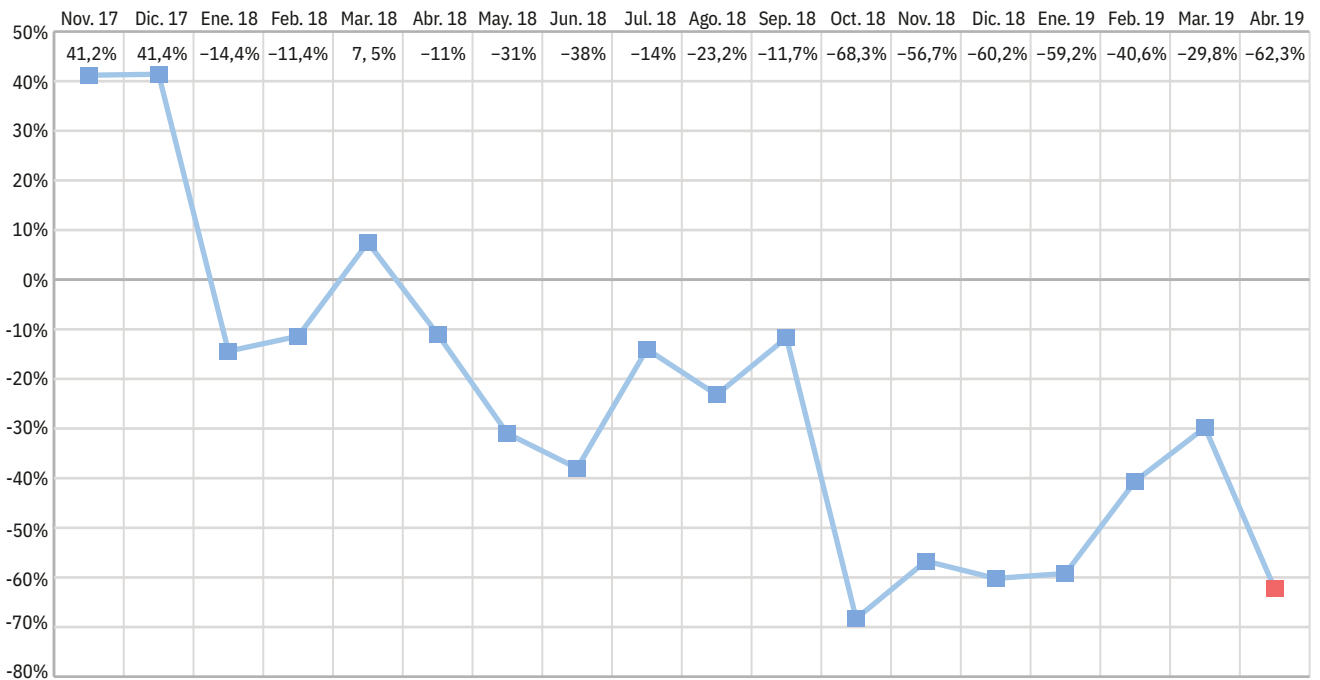



FIGURA Nº 3.  
Valores del IDL VM/VN registrados en  
Abril. Periodo 2007–2019.

Fuente: Elaboración del OIR en base a  
los avisos clasificados de *El Diario del  
Centro del País*.

FIGURA Nº 4.  
IDL VM/VN Anuncios acumulados.  
Años 2017–2019

Fuente: Elaboración del OIR en base a  
los avisos clasificados de *El Diario del  
Centro del País*.

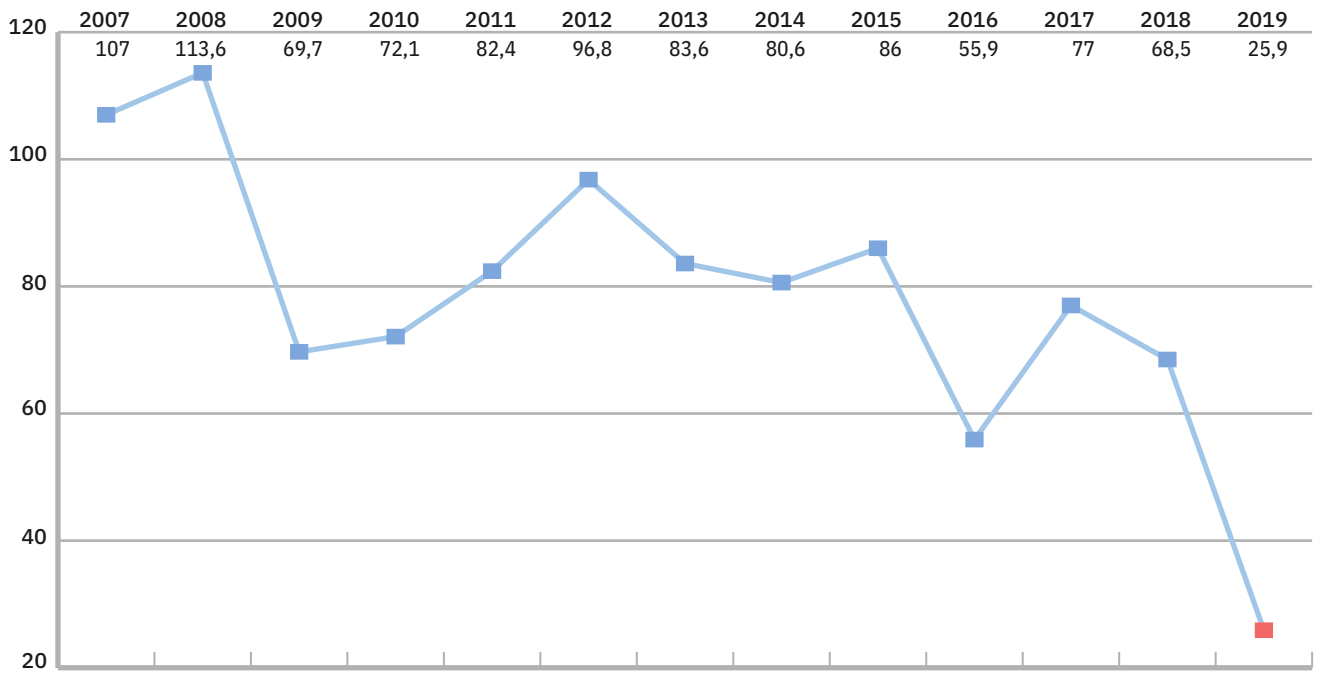
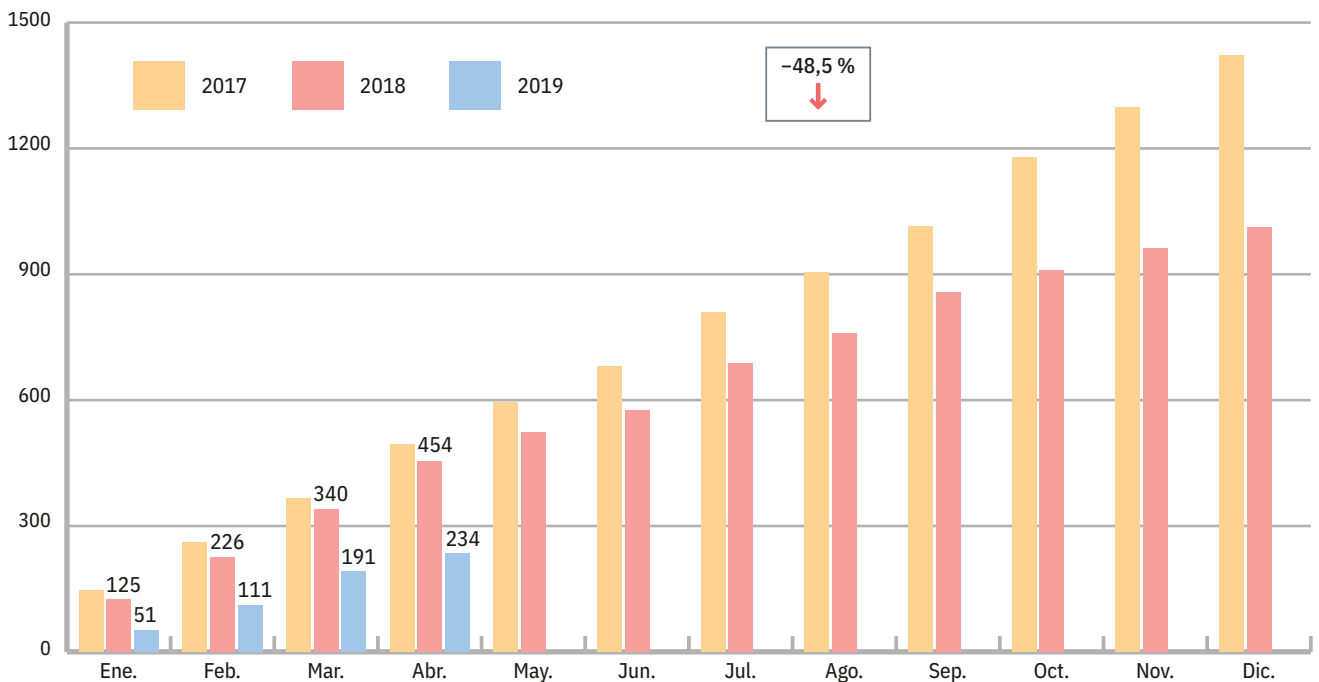



FIGURA Nº 5.  
IDL VM/VN Pedidos por categoría (%).  
Abril 2019.

Fuente: Elaboración del OIR en base a los avisos clasificados de *El Diario del Centro del País*.

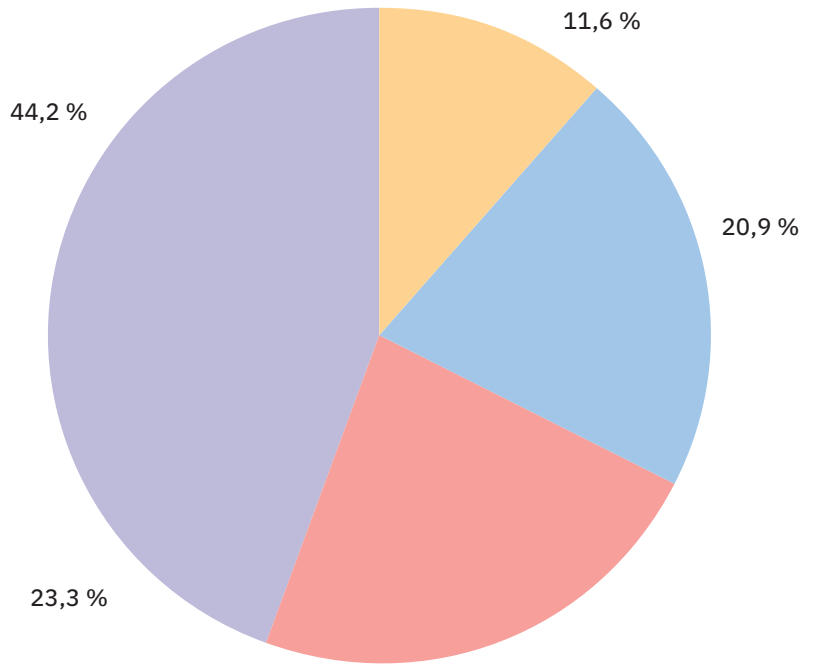
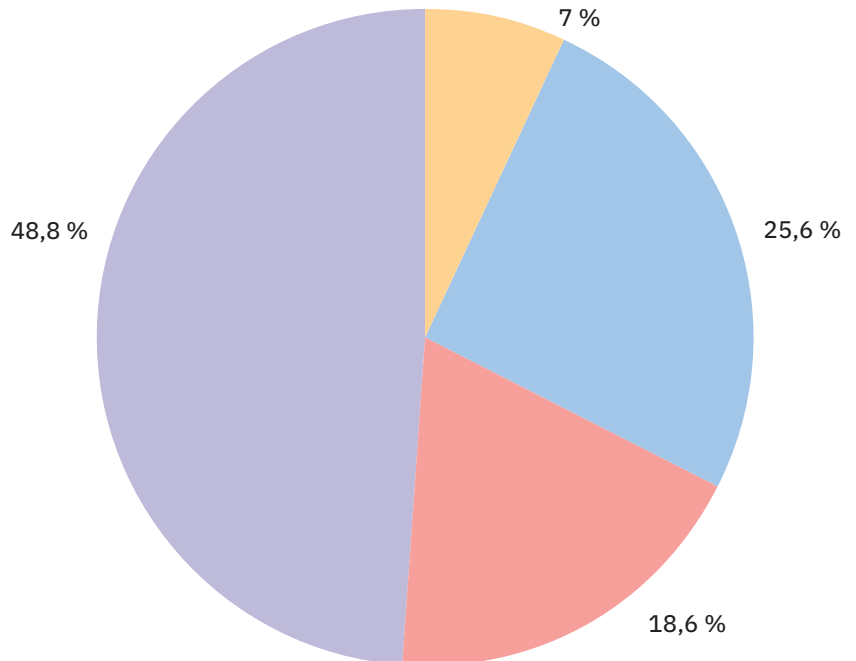
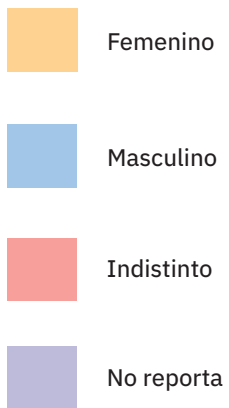

FIGURA Nº 6.  
IDL VM/VN Demanda por sexo (%).  
Abril 2019.

Fuente: Elaboración del OIR en base a los avisos clasificados de *El Diario del Centro del País*.